

# CUADERNO

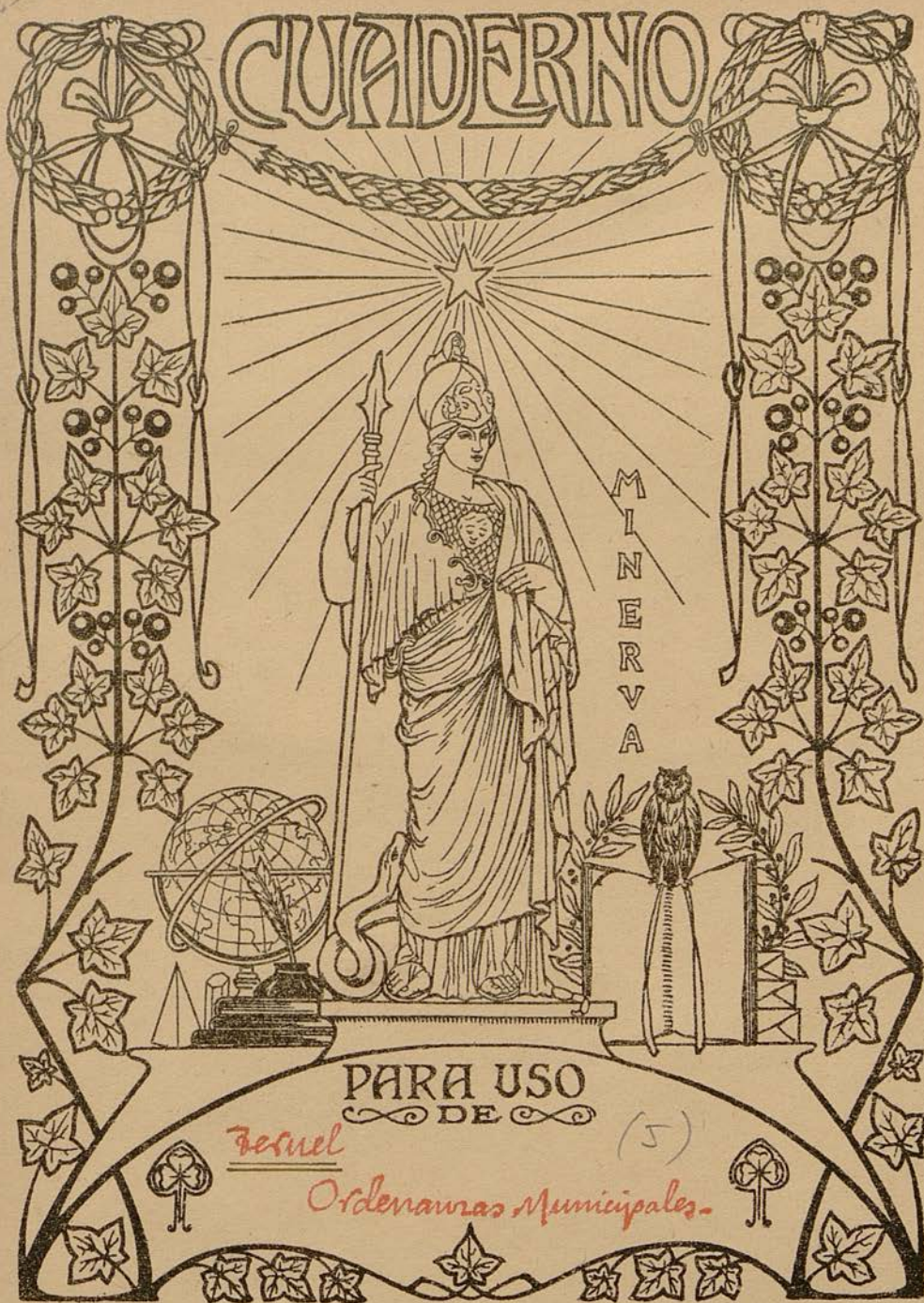

PARA USO  
DE

*Fesnel*

(5)

*Ordenanzas Municipales.*



## TABLA DE SUMAR

[illegible]

Nota. 0—0, da 0 y 0 + cualquier número ó viceversa, da el mismo número.

# TABLA DE RESTAR

[illegible]

Nota. De 0 á 0 va 0, y de 0 á cualquier número, va el mismo número.





F R I A S (1904)

CAPITULO 3º

POLICIA RURAL

SECCION 1º

Art. 15 - Los que se encuentren cortando árboles ramajes o

aprovechando cualquier producto de los montes de este término serán denunciados a la jefatura de este distrito forestal.

16 - Aquellos que practicaren las operaciones a que se contrae el art. anterior, en propiedad particular sufrirán las penas de costumbre, sin perjuicio de la autoridad judicial. ( Redactado en otra forma por la Comision provincial).

17 - En igual penalidad incurrirán todos los que roturen las vias pecuarias, montes o prados, cuando al conocimiento del hecho no corresponda a la jurisdiccion ordinaria o del ramo de montes.

18 - La misma correccion sufrirán los que causaren daños, alteraren o destruyeren las vias públicas en general fuentes abrevaderos, hitos o mojones.

19 - Habiendose comprobado que las aguas enturbiadas por efecto del lavado de las ropas, perjudican al ganado que las aprovecha, se prohíbe terminantemente lavar ropas, lanas, ni despojos de reses, fuera de los sitios designa-

REPORT

REPORT

REPORT

REPORT

1. - The purpose of this report is to provide information regarding the activities of the various groups and individuals who are active in the field of the study.

2. - The information presented in this report is based on the results of the study conducted during the period from January 1, 1941, to December 31, 1941.

3. - The information presented in this report is based on the results of the study conducted during the period from January 1, 1941, to December 31, 1941.

4. - The information presented in this report is based on the results of the study conducted during the period from January 1, 1941, to December 31, 1941.

5. - The information presented in this report is based on the results of the study conducted during the period from January 1, 1941, to December 31, 1941.

6. - The information presented in this report is based on the results of the study conducted during the period from January 1, 1941, to December 31, 1941.

7. - The information presented in this report is based on the results of the study conducted during the period from January 1, 1941, to December 31, 1941.

8. - The information presented in this report is based on the results of the study conducted during the period from January 1, 1941, to December 31, 1941.

9. - The information presented in this report is based on the results of the study conducted during the period from January 1, 1941, to December 31, 1941.

10. - The information presented in this report is based on the results of the study conducted during the period from January 1, 1941, to December 31, 1941.

11. - The information presented in this report is based on the results of the study conducted during the period from January 1, 1941, to December 31, 1941.

12. - The information presented in this report is based on the results of the study conducted during the period from January 1, 1941, to December 31, 1941.

13. - The information presented in this report is based on the results of the study conducted during the period from January 1, 1941, to December 31, 1941.

14. - The information presented in this report is based on the results of the study conducted during the period from January 1, 1941, to December 31, 1941.

15. - The information presented in this report is based on the results of the study conducted during the period from January 1, 1941, to December 31, 1941.

16. - The information presented in this report is based on the results of the study conducted during the period from January 1, 1941, to December 31, 1941.

17. - The information presented in this report is based on the results of the study conducted during the period from January 1, 1941, to December 31, 1941.

18. - The information presented in this report is based on the results of the study conducted during the period from January 1, 1941, to December 31, 1941.

19. - The information presented in this report is based on the results of the study conducted during the period from January 1, 1941, to December 31, 1941.

20. - The information presented in this report is based on the results of the study conducted during the period from January 1, 1941, to December 31, 1941.



dos por el Ayuntamiento.

20 Igualmente queda prohibido ensuciar el agua de las fuentes públicas distraerlas, para usos particulares ni de su curso natural.

21 - SEC. 2<sup>o</sup> DERECHO CONSUETUDINARIO.

Siendo incalculables los daños que vienen causandose en los sembrados con indiferencia hereditaria incorregible, seguirán penandose conforme a costumbre que constituye el derecho consuetudinario, los dueños de los ganados denunciados por penetrar en ellos.

22 También correrán la misma suerte los que introduzcan los ganados en los pastos de rastrojeras como considerados de aprovechamiento común, sin que nadie ni los dueños de las propiedades puedan aprovecharlos, mientras estén vedados.

23 - Existiendo mancomunidad de pastos para atender a las necesidades del presupuesto seguirán subsistiendo las prohibiciones, vedas y usos de costumbre, tanto en los de rastrojera como en los oriales.

24 - Dividido el término en dos partes, sembrado una de ellas cada año, para el fomento de la ganadería, vendrá obligado todo vecino ganadero cualquiera que sea el número y clase del que posea cual acontece de remotos tiempos a repasar las cerraduras o setos aislados.





- 25 - Todo habitante de este pueblo está obligado a cerrar los porteros o empalizadas destinados a sujetar el ganado, bajo la multa de costumbre o sea 2,50 ptas.
- 26 - Los individuos sujetos a prestación personal deberán acudir al primer llamamiento de la autoridad para servicios públicos si no mediare causa justa que lo impida, ya sean citados por cédula, por el Alguacil o por medio del bando de costumbre bajo pena de desobediencia.

= = = = =

C A M I N R E A L (1894)

TITULO SEGUNTO= POLICIA RURAL

Art. - 87 - Las confrontaciones del término municipal son:

Por el N. con el término de Fuentes Claras, al E. con el de Bañon y Rubielos al S. con el de Torrijas y al O con el de Villalba de los Morales.

- 88- Los que destruyeren, altereraren o variaren los hitos o mojones o cualquiera otras señales de los linderos generales del término serán entregados a los tribunales ordinarios para que se les apliquen las penas correspondientes. La prestacion personal se hará cuando el Ayuntamiento lo acuerde

Todo habitante de este pueblo está obligado a cumplir

los deberes o obligaciones que le imponga el gobierno

de la patria en todo momento y en todo lugar.

Los individuos sujetos a las leyes de la patria

deben al primer llamamiento de la autoridad pública

asistir a las reuniones de la junta de vecinos, y

asistir a las reuniones de la junta de vecinos, y

asistir a las reuniones de la junta de vecinos, y

asistir a las reuniones de la junta de vecinos, y

asistir a las reuniones de la junta de vecinos, y

asistir a las reuniones de la junta de vecinos, y

asistir a las reuniones de la junta de vecinos, y

asistir a las reuniones de la junta de vecinos, y

asistir a las reuniones de la junta de vecinos, y

asistir a las reuniones de la junta de vecinos, y

asistir a las reuniones de la junta de vecinos, y

asistir a las reuniones de la junta de vecinos, y

asistir a las reuniones de la junta de vecinos, y

asistir a las reuniones de la junta de vecinos, y

asistir a las reuniones de la junta de vecinos, y

asistir a las reuniones de la junta de vecinos, y



89 - Para la guardería y custodia de los campos sembrados etc, queda dividido el término en dos cuarteles, que se denominarán de Campo y Vega, cada uno de los cuales estará a cargo del guarda respectivo, o de los que se nombre al efecto.

#### SECCION 2ª

##### ANIMALES CAMPESINOS, CABALLERIAS Y GANADOS.

- 90 - Se prohíbe acercarse a los colmenares o abejares para excitar las abejas o dispersarlas.
- 91 - Queda prohibido igualmente dejar abandonadas las caballerías u otros animales que puedan causar daño en campos o fincas, aunque fueran de los mismos dueños, cuando puedan pasarse fácilmente a las de otros propietarios y causar en estos perjuicios, a menos que dichas fincas estén cercadas o los animales atados con la debida seguridad o custodiados por sus dueños o personas a su servicio.
- 92 - Las caballerías, animales, y ganados que se hallaren abandonadas o en propiedad ajena, serán detenidos por los guardas denunciándose a sus dueños para los efectos oportunos.
- 93 - Si los propietarios cedieran sus yerbas como algunas veces ha sucedido para el ganado de la carne, no podrá nadie utilizar con sus caballerías y animales sin licencia por escrito del dueño de la finca, cuya licencia deberá presentar en el acto de ser denunciado por el guarda r



19 - Para la Secretaría y el personal de las dependencias que  
sean divididos al término de los ejercicios, que se nomina-  
rán de campo, cada uno de los cuales tendrá a cargo  
del grupo respectivo, y de los que se nombrará el jefe.

20 - Se prohibe pertenecer a las comisiones o juntas para  
crear en las oficinas o dependencias.

21 - Se prohíbe expresamente todo acto de violencia o de  
intimidación contra cualquier persona que se encuentre en una  
oficina o dependencias, dentro de los límites que en su  
ordenamiento interno se establezca a fin de evitar la  
violación de la disciplina, a menos que se trate de una  
oficina o dependencias que se encuentren en la misma  
oficina o dependencias por sus funciones o servicios.

22 - Las dependencias, oficinas, y unidades que no han  
sido designadas para el servicio, según el ordenamiento  
de las dependencias de las dependencias a sus efectos  
respectivos.

23 - Si las dependencias no tienen una persona como  
representante en el servicio, no podrá  
haber un representante en el servicio, a menos que se  
haya por escrito del jefe de la oficina, para que se  
le presente en el acto de designación por el jefe.



respectivo.

- 94 - Los animales que se mueran serán conducidos y enterrados en el paso denominado "Real".

#### SECCION 3ª ARBOLADO

- 95 - 95 - Queda prohibido el tirar piedras o cualquiera otro objeto a los árboles ya sean de particulares, ya sean en caminos o terrenos comunes, subirse a ellos para cortar ramas o causar daño de cualquiera forma en aquellos.

#### SECCION 4ª VIAS PUBLICAS

- 96 - No se permite situar depósitos de materiales, estiercoles, maderas etc., en los caminos y demás vías públicas de forma que intercepten el libre tránsito de personas y caballerías.
- 97 - Queda también prohibido causar daño en los caminos, sendas, veredas, o apropiarse alguna parte de sus terrenos.
- 98 - Para extraer arenas, o piedras de las vías públicas, o caminos comunales, cualesquiera que sea, habrá de pedir permiso a la Alcaldía.

= = = = =



respetivo.

84 - Los animales que se mueran serán considerados "enter-

os" en el caso de morir "caídos".

ARTICULO 10

85 - Queda prohibido el tener pichones o cuervos

o cualquier otro animal de la especie de aves de corral, en los

campos o terrenos que sean de propiedad, en los que se

encuentren los animales de la especie de aves de corral.

ARTICULO 11

86 - No se permite el uso de armas de fuego, ni de

armas blancas, ni de armas de fuego, ni de armas de

fuego, ni de armas de fuego, ni de armas de fuego, ni de

armas de fuego.

87 - Queda también prohibido el uso de armas de fuego, ni de

armas blancas, ni de armas de fuego, ni de armas de fuego,

ni de armas de fuego, ni de armas de fuego, ni de armas de

fuego, ni de armas de fuego, ni de armas de fuego, ni de

armas de fuego.



COLOS (1898)

## POLICIA RURAL

## TERMINO JURISDICCIONAL

- 91 - Este término ocupa buena superficie y su perímetro es de 2 horas y media de longitud por una hora de latitud, tiene 500 hectareas de monte alto y bajo, sus leñas son de rebollo, marajo, estepa, enebro predominando el rebollo. Confronta por el N. con montes de Fonfria Olalla y Torrecilla, por el E. con tierras y montes blancos de barrachina, y Torrelomegros. Por el E. con la bores y monte de Torrecilla, y por el O. con monte de Nuevos y labores del mismo y de Barrachina, hallandose mojonado por todos sus lados.
- 92 - Los que destruyeren, alterasen o variasen los hitos, mojones y cualquiera otras señales generales del término serán entregados a los tribunales ordinarios para que sean castigados con las penas correspondientes.
- 93 - Se prohíbe igualmente alterar o destruir, los hitos o mojones de las fincas del comun de vecinos y de las que pertenezcan a particulares.
- 94 - Para la guarda del monte y campo habrá siempre un guarda local.





# ANIMALES CAMPESINOS CABALLERIAS Y GANADOS

- 95 - Queda prohibido acercarse a los colmenares o abejares para incitar las abejas o dispersarlas.
- 96- Tambien queda prohibido, dejar abandonadas las caba-  
llerias, animales domésticos, o aves en campo o en finca  
aun cuando fueran de los mismos dueños a no ser estar  
cerradas las fincas y los animales atados, o custodiados  
por los mismos dueños.
- 97 - Las caballerias o ganados que se hallaren abandonados  
o en propiedad ajena, serán detenidos por los duardias,  
denunciandose a sus dueños para los efectos oportunos.
- 98 - Se prohíbe maltratar o matar a los perros u otros ani-  
males que hubiere en las propiedades particulares para  
la guarda de estas, mientras no salieran de ellas para  
acometer a las personas o en las casas.
- 99 - Tambien se prohíbe maltratar a las bestias o animales  
de cualquiera clase, en los caminos públicos, así como  
el conducirlos de manera que puedan causar daño a las  
personas & &
- 100 - No se permitirá que los pastores introduzcan los ga-  
nados en los campos segados hasta despues de haberse le-  
vantado las mieses, y siempre con permiso de sus dueños.  
Tambien queda prohibido entrar con los ganados en labores  
que estén recién llevados





102 - Los animales muertos serán enterrados en fosas que tengan por los menos un metro y medio de profundidad.

103 - Se prohíbe cazar sin la oportuna licencia de los dueños en fincas cerradas y siempre con licencia del Sr. Gobernador de la provincia expedida con arreglo a las disposiciones vigentes.

#### ARBOLADOS

104 - Queda prohibido tirar piedras o cualquiera otros objetos a los árboles, ya sean de particulares, ya sean de los caminos o terrenos comunes, subirse a ellos para cortar ramas o causarles daños en cualquier forma.

105 - También queda prohibido el hacer leñas de robo y marrojo, ni zurcas en estos montes, sino es en el cuartel q. el Ayuntamiento designe cortar cada año, y después de q. cada vecino tenga su suerte.

#### VIAS PUBLICAS

106 - No se permitirá situar depositos de materiales, estiercoles, maderas, & en los caminos y demás vías públicas, en forma que intercepten el libre tránsito.

107 - Queda también prohibido causar daño en los caminos sendas y veredas, o apropiarse alguna parte de sus terrenos.

108 - Los estercoleros solo se podrán tener dentro de las fincas de sus dueños y fuera de la población a distan-

for the



cia de por lo menos 100 metros.

- 109 - Para extraer arena o piedras de las vías o caminos comunales, cualquiera que sean, se habrá de pedir permiso a la Alcaldía.

#### DE LOS FUEGOS EN EL CAMPO

- 110 - Se prohíbe hacer fuego en el campo y montes sin necesidad. En caso de necesidad no se podrá hacer fuego a menos de 100 M. de las casas, quintas, masías, monte, poblado o faginas de mieses, forrajes y leñas.
- 111 - Las faginas o depósitos de paja y cualquiera otras materias combustibles, deberán estar a la distancia de 100 metros de toda habitación y monte poblado.

#### ESPIGUERO

- 112 - Se prohíbe entrar a espigar o racimar en los campos y viñas antes de que las cosechas hayan sido extraídas. Para entrar a una u otra operación en los predios o fincas cerradas se habrá de obtener permiso del dueño.

#### PALOMARES

- 113 - Los palomares deberán estar cerrados en la época de la sementera, como, desde 1º de septiembre hasta mediados de octubre y en la condición desde 1º de julio hasta mediados de agosto.

= = = = =

una de por lo menos 100 metros.

109 - Para extraer arena o piedras de las vías o caminos se  
prohibe, cualquiera que sean, el uso de bombas  
a la alambra.

LOS VEHICULOS DE MOTOR

110 - No prohibe hacer fuego en el camino y montes sin ne-  
cesidad. En caso de necesidad no se podrá hacer fuego a re-  
vés de 100 m. de las casas, cultivos, montes, bosques  
o lugares de reunión, ferrocarril y telégrafo.

111 - Los autos o vehículos de motor que circulen por las  
vías prohibidas, deberán tener la distancia de 100 me-  
tros de las edificaciones y montes prohibidos.

ARTICULO 10

112 - No prohibe el uso de cualquier tipo de explosivos  
y otros que en las cercanías de las vías prohibidas, por  
cualquier motivo, sean utilizados para el transporte o  
para el servicio del ferrocarril.

ARTICULO 11

113 - Los vehículos que circulen por las vías de la  
republica, deben de ser registrados en la oficina de  
registro en la comisaria donde se encuentren para poder  
delegar.



L. L. E. D. O. (1898)SECCION 5ª POLICIA RURAL

- Art. 46- Se prohíbe a toda persona atravesar por los campos a pié o a caballo, hacer senderos, o caminos y sentarse en ellos a pretexto de recreo, esta prohibicion se entiende a los cazadores.
- 47 - No se permite encender fosforos y fumar en las horas y demás puntos donde existan mieses aglomeradas, ni usar luz artificial.
- 48 - Se prohíbe a los cazadores y a toda persona disparar armas de fuego en los puntos donde no se hayan levantado las mieses o en sus inmediaciones.
- 49 - Los ganados estantes, trashumantes y de cualquier otra clase, no podrán atravesar las cañadas, cordeles servidumbres y caminos del servicio más que por el paso marcado para la ganaderia debiendo llevar esquilas o concerros en número de diez por cada cien cabezas.
- 50 - Correrá a cargo del Ayuntamiento la composicion y recomposicion de los caminos vecinales, pero en cuanto a los rurales, se obligará a los interesados en los mismos en su conservacion y reparacion.
- 51 - Todo vecino podrá aprovechar para sus ganados los pastos de los montes, comunales solicitando previamente la o





oportuna licencia mediante el pago de los derechos establecidos por el Ayuntamiento.

- 52 - Los que destruyeren, alterasen o variasen hitos o mojones o señales de los linderos del término serán entregados a los tribunales.
- 53 - Se prohíbe igualmente destruir los que pertenezcan a fincas del comun y de particulares, así como causar daños en los caminos, sendas y veredas, y apropiarse alguna parte de sus terrenos.
- 54 - Para extraer arenas o piedras de las vías, caminos vecinales o de cualquiera otro punto del término municipal, es indispensable el permiso de la Alcaldía.
- 55 - Se prohíbe hacer fuego en el campo y monte sin necesidad. En caso preciso no podrá hacerse a menos de diez metros de distancia de las casas, quintas, masías, montes poblados o faginas de mieses forrajes y leñas.
- 56 - Para la extracción de leñas muertas de los montes comunales, se necesita permiso de la autoridad local, pero siempre deberá verificarse con arreglo a lo dispuesto en las ordenanzas del ramo.
- 57 - La caza solo podrá hacerse en los tiempos y forma que prescriben las leyes, bajo pena de comiso de lo que se aprehendiere y demás que procedan.

oportuna licencia, en caso de que se les despidiera.

Alcaldes por el Ayuntamiento.

23 - Los que desistieren, alivian a sus sucesores.

o personas o cosas de los señores del Reino.

entregados a los señores.

24 - Se prohibe igualmente recibir por los señores.

a fin de servir a los señores, y no como a los señores.

los en los señores, y no como a los señores.

parte de sus señores.

25 - Para evitar abusos o pleitos de los señores.

clases y de castigos, como en el punto del Reino.

en el Reino, el punto de la ley.

se prohibe hacer uso de la ley.

acceder. En caso de que se pudiese hacer a menos de

los señores de la ley, y no como a los señores.

monjes, y señores de la ley.

26 - Para la extracción de los señores de los señores.

alios, se necesita permiso de la autoridad local, pero

siempre debe verificarse con arreglo a lo dispuesto

en el ordenamiento del Reino.

27 - La ley o ley hecha en los señores.

que prescribe la ley, y no como a los señores.

o señores, como se prescribe.



VILLALEBA ALTA (1893)

## TITULO 2º = POLICIA RURAL

## CAPITULO 9º = CABALLERIAS Y GANADOS

- 46 - Los que destruyan, alteren o modifiquen los hitos mojones u otras señales de los límites del término municipal o particulares, serán entregados a los tribunales.
- 47 - Se prohíbe el acercarse a más de treinta a más de 50 pasos a las colmenas así como hacer cualquier acto que produzca la dispersión de las abejas.
- 48 - Queda prohibido dejar abandonadas las caballerías y animales domésticos en las calles, campos o fincas, aun cuando estas fincas fueran de los mismos dueños, si no se hallan cerradas o atados los animales. Los animales o ganados que se hallen abandonados serán recogidos por los Guardas o dependientes de la autoridad, denunciando a sus dueños para el castigo.
- 49 - Los pastores no introducirán sus ganados que esten bajo su custodia, en campos o heredades ajenas sin el permiso expreso del dueño, aunque estuvieren levantadas las cosechas, a no estar gravada la finca con la servidumbre de pastos, y cuyo permiso irá visado por la Alcaldía.
- 50 - Queda prohibido el espigueo en heredad ajena sin el

1137

Los que se refieren en el presente a la...

El presente es un documento...

El presente es un documento...

El presente es un documento...



permiso de su dueño y cuando tenga lugar será a una distancia de 5 metros por lo menos, de los fajos de las mieses.

51 - Los pastores son responsables en primer término de los daños que causen las reses a su cuidado y en caso de insolvencia de éstos lo serán sus amos, así como los padres lo son de los daños que causen sus hijos solteros y los maridos de los que ocasionen sus mujeres.

52 - Se prohíbe situar depósitos de materiales, estiercoles y abonos en los caminos y vías públicas. Los estiercoles que estuvieran en la vía pública a menos de doscientos metros de las últimas casas de la población serán decomisados por el Ayuntamiento quien los venderá en pública subasta ingresando esos productos en arcas municipales.

53 - Todas las infracciones del presente capítulo serán castigadas con multas que no bajen de una y no excedan de quince pesetas, según las circunstancias.

= = = = =





C A L O M A R E L (1898)TITULO 2°                      POLICIA RURAL  
CABALLERIAS      Y      CANALES

- 56 - Los que destruyeren albergues, alterasen o modificaren los hitos o mojones y otras señales de los linderos del término municipal, de las fincas del comun o particulares, serán entregados a los tribunales de justicia a los efectos del código penal.
- 57 - Se prohíbe a más de treinta pasos, acercarse a mas de treinta pasos de los sitios de las colmenas o abejares, así como hacer cualquier acto que produzca la dispersión de las abejas.
- 58 - Igualmente queda prohibido dejar abandonadas las caballerías o animales domésticos en los campos ó fincas aun cuando fueran de los mismos dueños, si no se hallan cerradas las fincas o atadas las caballerías o animales. Asimismo queda prohibido introducir ganado en heredad propia, estando vedados los campos o dehesas por donde hayan de pasar.
- 59 - Los animales y ganados que se hallen abandonados serán recogidos por los guardas o dependientes de la autoridad, denunciando a los dueños para los efectos oportunos.





- 60 - Los pastores que introdujeran los ganados que estén a su custodia en campos o heredades ajenas sin el permiso expreso de sus dueños, aunque se hubieran levantado las cosechas.
- 61 - Los pastores que introdujeran sus ganados en las dehesas o términos vedados de este pueblo sin el permiso de quien procede serán castigados por el Ayuntamiento con una multa de setenta y cinco céntimos de pta. por cada cabeza de ganado que introdujeran la primera vez, con una peseta cincuenta céntimos, la segunda vez, y con dos cincuenta lo serán la tercera y sucesivas, si fueren reincidentes en término de un año, contando desde la primera infracción que hubieron cometido.
- 62 - Queda prohibido el espigueo en heredades, ajenas sin el permiso de sus dueños, y siempre que se verifique será a una distancia de cinco metros por lo menos de los fajos de las mieses.
- 63 - Los pastores serán responsables en primer término de los daños que ocasionen las reses que estén a su cuidado y en caso de insolvencia de éstos lo serán sus dueños, como los padres responderán de los daños que causen sus hijos solteros y los maridos de los que ocasionen las mujeres.
- 64 - Se prohíbe situar depósitos de materiales, estiércoles

9 - Los pastores que intervengan los cambios que se...

...en un solo día en campos e pastos, según sea el...

10 - Los pastores que intervengan los cambios que se...

...de estos o de otros, según sea el caso, y...

11 - Los pastores que intervengan los cambios que se...

12 - Los pastores que intervengan los cambios que se...

13 - Los pastores que intervengan los cambios que se...



etc., en los caminos y vías públicas.

65 - Los estiercoles que estuvieran en la vía pública o a menos de doscientos metros de la última casa de la población serán decomisados por el Ayuntamiento, quien los venderá en pública subasta, ingresando los productos en fondos municipales.

66 - Todas las infracciones del presente capítulo serán castigadas con multas que no bajaran de una peseta, y no excedan de quince, según los casos y circunstancias.

= = = = =

GUADALAJARA (1892)

TÍTULO SEGUNDO : POLICIA RURAL

CAP. UNICO = SEC. 1ª TÉRMINO JURISDICCIONAL

art. 77 - El término jurisdiccional de este Ayuntamiento es el que tiene reconocido como tal, el cual se halla auxiliado y por conveniente deslindado.

78 - Todo el que destruya, altere o modifique los hitos, mojones u otras señales de los límites del término muni-

etc. en los mismos: "El primero,

Los estatutos que se han de observar en la vida pública.

En primer lugar, se debe tener presente que la vida pública es una vida de lucha y de sacrificio. Por lo tanto, el ciudadano debe estar preparado para sacrificar sus intereses particulares por el bien común. En segundo lugar, se debe tener presente que la vida pública es una vida de responsabilidad. Por lo tanto, el ciudadano debe ser consciente de su responsabilidad y actuar en consecuencia. En tercer lugar, se debe tener presente que la vida pública es una vida de solidaridad. Por lo tanto, el ciudadano debe ser solidario con los demás y actuar en consecuencia.

En cuarto lugar, se debe tener presente que la vida pública es una vida de justicia. Por lo tanto, el ciudadano debe ser justo y actuar en consecuencia. En quinto lugar, se debe tener presente que la vida pública es una vida de libertad. Por lo tanto, el ciudadano debe ser libre y actuar en consecuencia. En sexto lugar, se debe tener presente que la vida pública es una vida de paz. Por lo tanto, el ciudadano debe ser pacífico y actuar en consecuencia.

=====

LA VIDA PÚBLICA EN LA PRÁCTICA

En primer lugar, se debe tener presente que la vida pública es una vida de lucha y de sacrificio.

En segundo lugar, se debe tener presente que la vida pública es una vida de responsabilidad.

En tercer lugar, se debe tener presente que la vida pública es una vida de solidaridad.

En cuarto lugar, se debe tener presente que la vida pública es una vida de justicia.

En quinto lugar, se debe tener presente que la vida pública es una vida de libertad.



cial y de las fincas del comun, serán entregados a los tribunales de justicia para su castigo, con arreglo al Código penal.

#### SECCION SEGUNDA

##### ANIMALES CAMPESINOS, CABALLERIAS Y CANARIOS.

- 79 - Se prohíbe acercarse a menor distancia de la de 30 metros a los colmenares o abejares, así como hacer algun acto que produzca la muerte o dispersion de las abejas o enjambres.
- 80 - Igualmente queda prohibido el dejar abandonados las caballerias o animales domésticos en los campos o fincas, aun cuando sean de los mismos dueños, si no se hallan cerradas las fincas o atados convenientemente los animales.
- 81 - Los animales y ganados que se hallen abandonados serán recogidos por los guardas o dependientes de la autoridad, denunciando a sus dueños para los efectos oportunos.
- 82 - Los pastores no introducirán los ganados que tengan a su custodia en campos o heredades ajenas, sin el permiso supremo de sus dueños, aunque se hubieren levantado las cosechas.
- 93 - Los pastores son responsables en primer término de los daños que ocasionasen las reses puestas a su cui-

1914. In the first half of the year, the following were the

principal items of the business, and the following were the

also seen.

SECTION 100

SECTION 101. The following are the principal items of the business, and the following were the

102 - The principal items of the business, and the following were the

103 - The principal items of the business, and the following were the

104 - The principal items of the business, and the following were the

105 -

106 - The principal items of the business, and the following were the

107 - The principal items of the business, and the following were the

108 - The principal items of the business, and the following were the

109 - The principal items of the business, and the following were the

110 -

111 - The principal items of the business, and the following were the

112 - The principal items of the business, and the following were the

113 - The principal items of the business, and the following were the

114 -

115 - The principal items of the business, and the following were the

116 - The principal items of the business, and the following were the

117 - The principal items of the business, and the following were the

118 -

119 - The principal items of the business, and the following were the

120 - The principal items of the business, and the following were the



dado, y en caso de insolvencia lo serán los dueños o amos; los padres responderán de los daños causados por sus hijos solteros, y los maridos de los que causen sus mujeres.

84 - Se prohíbe dejar sueltos y abandonados y abandonados por las calles y caminos los cerdos y gallinas; unos y otros serán escogidos y entregados a sus dueños denunciando a éstos en la forma que corresponda.

85 - Se prohíbe también dejar abiertas las porterías que existen en las diversas partes del término, para evitar que las caballerías penetren en las hojas sembradas.

86 - Todo vecino o forastero que tenga necesidad de pasar por caminos o sendas enclavadas entre propiedades particulares sembradas y lleve caballerías, deberá proveerlas de su correspondiente bozal, para evitar que vayan mordiendo en la siembra, ribazos o pasos por donde pisen.

#### SECCION 3ª

#### ESPIQUEO

87 - Queda prohibido el espigueo en propiedades ajenas sin permiso del dueño y hasta levantada la última gavilla.

En el primer caso, esto ósea cuando sea con consentimiento del dueño, habrá de hacerse, sin embargo, a la distancia de cinco metros por lo menos, de los fajos de mieses.

#### SECCION 4ª

#### VIAS PUBLICAS Y PEGUARIAS

88 - Se prohíbe abrir hoyos, bajo ningún pretexto y en los caminos y vías comunales. Los dueños de fincas colindantes

hacer, en caso de necesidad, lo servirán los que se designen.  
Los que se designen para el servicio de los cuarteles por sus  
calidades, y los que se designen para el servicio de los cuarteles.

8. - No se permite el uso de armas, ni de otros objetos que puedan ser perjudiciales para la seguridad de las personas, ni de otros objetos que puedan ser perjudiciales para la seguridad de las personas.  
9. - No se permite el uso de armas, ni de otros objetos que puedan ser perjudiciales para la seguridad de las personas, ni de otros objetos que puedan ser perjudiciales para la seguridad de las personas.

10. - No se permite el uso de armas, ni de otros objetos que puedan ser perjudiciales para la seguridad de las personas, ni de otros objetos que puedan ser perjudiciales para la seguridad de las personas.  
11. - No se permite el uso de armas, ni de otros objetos que puedan ser perjudiciales para la seguridad de las personas, ni de otros objetos que puedan ser perjudiciales para la seguridad de las personas.

12. - No se permite el uso de armas, ni de otros objetos que puedan ser perjudiciales para la seguridad de las personas, ni de otros objetos que puedan ser perjudiciales para la seguridad de las personas.  
13. - No se permite el uso de armas, ni de otros objetos que puedan ser perjudiciales para la seguridad de las personas, ni de otros objetos que puedan ser perjudiciales para la seguridad de las personas.  
14. - No se permite el uso de armas, ni de otros objetos que puedan ser perjudiciales para la seguridad de las personas, ni de otros objetos que puedan ser perjudiciales para la seguridad de las personas.

ARTICULO 15

15. - No se permite el uso de armas, ni de otros objetos que puedan ser perjudiciales para la seguridad de las personas, ni de otros objetos que puedan ser perjudiciales para la seguridad de las personas.  
16. - No se permite el uso de armas, ni de otros objetos que puedan ser perjudiciales para la seguridad de las personas, ni de otros objetos que puedan ser perjudiciales para la seguridad de las personas.  
17. - No se permite el uso de armas, ni de otros objetos que puedan ser perjudiciales para la seguridad de las personas, ni de otros objetos que puedan ser perjudiciales para la seguridad de las personas.

ARTICULO 16

18. - No se permite el uso de armas, ni de otros objetos que puedan ser perjudiciales para la seguridad de las personas, ni de otros objetos que puedan ser perjudiciales para la seguridad de las personas.  
19. - No se permite el uso de armas, ni de otros objetos que puedan ser perjudiciales para la seguridad de las personas, ni de otros objetos que puedan ser perjudiciales para la seguridad de las personas.



con las mencionadas vías o sendas se abstendrán en absoluto de arrojar a ellas piedras u otros objetos inútiles.

89 - Se prohíbe situar depósitos de materiales estiercoles etc. en los caminos y vías públicas, así como extraer de los mismos arena o piedra sin permiso de la Autoridad.

90 - Los estiercoles que estuvieren en la vía pública a menor distancia que la de doscientos metros de las últimas casas de la población, serán decomisados por el Ayuntamiento, quien los venderá en pública subasta ingresando estos productos en arcas municipales.

91 - Se prohíbe roturar y estrechar las servidumbres pecuarias. Los dueños de predios colindantes en primer término, y todos los vecinos, en segundo, se hallan obligados a poner en conocimiento de la Autoridad cualquiera roturación reciente que observasen en las mencionadas vías o servidumbres. Los roturadores, se someterán al procedimiento que corresponda a quienes se impondrá la penalidad establecida al efecto, y caso contrario, satisfarán la multa de 10 pesetas.

#### SECCION 5ª PALOMARES

92 - Los palomares deberán estar cerrados en la época de la sementera, esto es, desde 1º al 30 de septiembre; en la recolección desde el 15 de julio al 15 de agosto, inclusive, y desde el 1º de febrero al 15 de





marzo o en los días que se señalen durante la siembra de cereales y legumbres que en este país se denominan.

= = = = =

LA IGLESUELA DEL CII (1898)

TITULO 2° POLICIA RURAL

CAPITULO UNICO

Art. 72- Los que destruyeren,°alterasen los hitos o mojones de los linderos generales del término municipal serán entregados a los tribunales ordinarios para que les sean aplicadas las penas correspondientes.

73 - Asimismo se prohíbe alterar o destruir los hitos o mojones que señalan los linderos de las fincas del comun y de las que pertenecen a particulares, bajo la multa que corresponda, sin perjuicio de la responsabilidad que impone el código penal.

74 - Se prohíbe enteramente desviar y cambiar el curso de las aguas públicas y estropear las agüeras o acueductos.





bajo las penas establecidas en la vigente ley de aguas.

- 75 - Toda persona que causare daño en los montes y pastos comunales de esta Villa, ya haciendo leña o ya pastando con sus ganados, sin previa licencia escrita de poder disfrutar de tales aprovechamientos, siempre con arreglo al plan forestal de cada año, será castigado con arreglo a la legislación penal de montes.
- 76 - Para arrancar y extraer piedra, tierra y arena de las vías y caminos comunales, será preciso obtener previamente el debido permiso de la Alcaldía.
- 77 - Ningun propietario tendrá derecho a arrojar a los caminos y vías públicas desde sus fincas, rústicas la piedra que de ellas se extraiga, bajo la multa que corresponda.
- 78 - Ningun ganado mayor o menor podrá entrar en propiedad particular sin permiso escrito del dueño por la Alcaldía, a no tener sobre ella constituida alguna servidumbre legal que le conceda este derecho.
- 79 - No se permitirá situar depósitos de materiales, estiercoles, maderas & en los caminos y demás vías públicas en forma que intercepten el libre tránsito; quedando igualmente prohibido causar daño alguno en los caminos, sendas y veredas.





1ª La cuantía de las multas que por infracción de los preceptos de estas ordenanzas hayan de imponerse a los contraventores podrá ser fijada por la Alcaldía, según las circunstancias de cada caso, ya procediendo en esto señalando por su sola iniciativa, ya de acuerdo con el Ayuntamiento, si así lo estimase necesario aquella autoridad sin que puedan exceder en ningún caso de quince ptas, según el art. 77 de la vigente Ley municipal; pero respecto de aquellas faltas cuya corrección esté también penada en el Código penal y disposiciones especiales.

= = = = =





MONTEAL DEL CAMPO (1893)

## CAPITULO 32 = TIERRAS Y SEMBRADOS

148 - Queda prohibida la destruccion y mudanza de hitos y señales con que se deslindan las propiedades particulares de los vecinos en el término municipal y los contraventores serán corregidos y multados por el Alcalde y por primera vez, pues que los reincidentes serán sometidos a los tribunales ordinarios.

149- No se permitirá jamas la entrada de personas ni de ganado alguno en propiedad particular, durante se hallen frutos pendientes de recoleccion, ni aun a pretexto de recreo a pié ni a caballo, como tampoco hacer senderos o caminos, sino es en cumplimiento a servicios municipales o en uso de derechos, y los denunciados por tales faltas serán castigados por el Alcalde con arreglo a las circunstancias que concurran en los hechos y en los acusados.

150 - Se prohíbe en absoluto la rebusca de frutos de las propiedades particulares aun cuando levantados éstos por los dueños, los restos hayan sido abandonados, en cuyo caso, necesitarán los que practiquen tal operacion el oportuno permiso escrito del dueño.





- 151 - Las caballerías que tengan precisión de pasar por las heredades que contengan frutos procedentes de recolección deberán llevar puestos bozales, siendo responsables los dueños de ellas que falten a esta disposición al pago de la multa que el Alcalde imponga.
- 152 - Tampoco se permite la entrada en los sembrados y viñedos para cortar espigas, ni aprovechar la pampana o extraer murgones y plantas sin permiso escrito del dueño; así como tampoco en las alamedas y arbolado particular y comunal para aprovechar la caza, los pastos o las leñas pudiendo el Alcalde imponer las multas que estime procedentes a los infractores a ésta disposición.
- 150 - Asimismo se prohíbe durante la época de recolección de frutos y acarreo de mieses a las heras el transporte de las mismas, desde el oscurecer hasta el amanecer y los que falten a ésta prescripción satisfarán las multas que el Alcalde les imponga sin perjuicio de quedar responsables como reos del hurto de frutos o mieses si denunciados y decomisados éstos no justifican plenamente ser de su propiedad.
- 154 - Igualmente queda prohibido el fumar, encender fósforos o cualquier substancia inflamable ya en los sembrados como en las heras y durante el acarreo de mieses, así como el disparar armas de fuego mientras se hallen plantados los





frutos, y el Alcalde impondrá tambien a los contraventores las consiguientes multas.

155 - Los vecinos a quien puedan convenir la quema de rastrojos, deberán efectuarlo previo permiso de la Autoridad y con las precauciones consiguientes para evitar perjuicio a tercero quedando responsable al pago de responsabilidades que el Alcalde deberá imponerles al denunciado contraventor.

156 - Queda tambien prohibido en absoluto el aprovechamiento de yerbas y pastos en los sitios propios del comun de vecinos como lo son los de los bajos comunales, los de las vias públicas los de la pradera de los ojos y en general los de aquellos puntos que se vienen reconociendo de propiedad general y de comun aprovechamiento, siendo de la competencia del Alcalde y de sus exclusivas atribuciones, el correctivo de las faltas que se denuncien siempre y cuando no medie autorizacion al efecto.

157 - Queda asimismo prohibida la entrada en las heredades particulares cerradas y muradas por medio de paredes y tapias y el solo hecho de saltar dichas paredes o tapias constituirá la falta que el Alcalde podrá corregir con la imposicion de la multa que estime procedente segun la circunstancia del denunciado.

Trator, a el Alcaide Imperial, también a los contraventores

los contraventores sueltos.

131 - Los vecinos a quien quedará convenir en su caso de res-

trados, de quien el Alcaide provea dentro de la jurisdicción

de las prisiones convenientes para evitar perjuicio

de los reos, que sean responsables a todo de resaca.

El Alcaide que el Alcaide de la jurisdicción de la jurisdicción

de la jurisdicción.

132 - Los Alcaides prohibido en su caso de resaca de la jurisdicción

de la jurisdicción de la jurisdicción de la jurisdicción de la jurisdicción

de la jurisdicción de la jurisdicción de la jurisdicción de la jurisdicción

de la jurisdicción de la jurisdicción de la jurisdicción de la jurisdicción

de la jurisdicción de la jurisdicción de la jurisdicción de la jurisdicción

de la jurisdicción de la jurisdicción de la jurisdicción de la jurisdicción

de la jurisdicción de la jurisdicción de la jurisdicción de la jurisdicción

de la jurisdicción de la jurisdicción de la jurisdicción de la jurisdicción

de la jurisdicción de la jurisdicción de la jurisdicción de la jurisdicción

133 - Los Alcaides prohibido en su caso de resaca de la jurisdicción

de la jurisdicción de la jurisdicción de la jurisdicción de la jurisdicción

de la jurisdicción de la jurisdicción de la jurisdicción de la jurisdicción

de la jurisdicción de la jurisdicción de la jurisdicción de la jurisdicción

de la jurisdicción de la jurisdicción de la jurisdicción de la jurisdicción

de la jurisdicción de la jurisdicción de la jurisdicción de la jurisdicción

CAPITULO IV



## CAMINOS VECINALES Y PRESTACION PERSONAL

- 158 - Son caminos vecinales de esta villa para los efectos de las presentes ordenanzas municipales los convenidos en las entradas y salidas de la poblacion como son el del Carmen, Molino Alto, Molino Bajo camino de ~~la~~ camino de Blancas, camino de Villafranca y otros conocidos desde inmemorial que nacen y parten de los antedichos, dirigiendose a las respectivas partidas del término municipal.
- 159 - Los caminos vecinales en lo respectante a su cuidado y conservacion, reforma y reconstitucion correrán a cargo del Ayuntamiento quien impondrá la prestacion personal obligatoria, corriendo a cargo del Alcalde la ejecucion de la misma, dictando las disposiciones convenientes imponiendo las multas y responsabilidades que estime procedentes para el correctivo de todo infractor y conforme a la vigente ley municipal.
- 160 - Que subsistente lo dispuesto en las presentes ordenanzas municipales sobre cuidado en la via pública, limpieza carruajes, higiene y salubridad para con los caminos vecinales objeto del presente capítulo y el Alcalde impondrá los correctivos necesarios a todo contraventor a las citadas disposiciones.

Los tres primeros versos de la vida y a los  
de la tercera ordenada, para que los  
en las ordenadas, para que la tercera como sea el  
García, para que la tercera como sea el  
mundo de la vida, para que la tercera como sea el  
dos veces memorias que hacen parte de la vida  
que, para que la tercera como sea el  
mundo.

Los tres versos de la vida y a los  
y la tercera como sea el  
Es el mundo de la vida y a los  
del mundo de la vida y a los  
que de la vida y a los  
mundo de la vida y a los  
mundo de la vida y a los  
mundo de la vida y a los  
mundo de la vida y a los

Los tres versos de la vida y a los  
que de la vida y a los  
mundo de la vida y a los  
mundo de la vida y a los  
mundo de la vida y a los  
mundo de la vida y a los  
mundo de la vida y a los  
mundo de la vida y a los



## AGUAS Y SU APROVECHAMIENTO

- 162 - Las aguas que vayan este término municipal, tienen su nacimiento en terrenos de dominio público por lo cual tambien son de uso público pasando al propio tiempo a ser de dominio y uso privado cuando discurren por terreno particular; por lo tanto todo incidente que se suceda sobre el curso y aprovechamiento de aguas será substanciado en conformidad a las disposiciones del vigente Código civil español en concordancia con la ley de aguas de 13 de junio de 1879
- 163 - El Alcalde no obstante reconocerá y corregirá a todos los vecinos que cambien el curso o direccion natural de las aguas en todos los puntos que pertenezcan al dominio público y se causen perjuicios a la via pública en general.
- 164 - Asimismo y para la vigente ejecución de la vigente ley de aguas y su aprovechamiento dictará las disposiciones que estime pertenecientes al mejor orden administrativo y bajo el punto de vista higienico y de salubridad, los cuales vendrán obligados todos los vecinos a cumplir y egecutar bajo las multas y responsabilidades que estime procedentes imponer.
- 165 - Queda prohibido en absoluto hacer uso de las aguas que discurren por las acequias y además que se internan en la poblacion para lavar las ropas y fregar los enseres de cocina y tanto en los puestos públicos de tales ace-





acequias como dentro de los huertos y propiedades particulares no podrá lavarse ni fregarse, ropa ni enser alguno bajo la multa que el Alcalde deberá imponer a todo infractor, aun cuando tales huertos y propiedades particulares radiquen fuera del casco de la poblacion.

166 - Las aguas que discurren por los rios de esta poblacion podrán ser utilizadas para lavar y fregar enseres de cocina solamente en los puntos del Moline Alto Moline bajo y puentes del Calbio en donde se viene haciendo dicho uso desde muy inmemorial, quedando además señalado el lavadero municipal que contiguo existe al maladero en el interior de la poblacion.

167 - El Alcalde designará además los puestos que estime más convenientes para lavar ropa y efectos en el caso de una epidemia o contagio, y dictará las prescripciones oportunas que todos los vecinos vendrán obligados a cumplir, bajo la responsabilidad que imponga.

168 - Las aguas que como sobrante utilicen los vecinos para los efectos de riego para construcciones o para otro objeto cualquiera deberán cuidar especialmente de que no imposibiliten las vías públicas o dificulten el tránsito y paso de personas y cosas y los contraventores serán responsables de las multas que el Alcalde imponga dentro de las facultades que le confiere la ley municipal.





TERRENTES (1898)

## CAPITULO 7º

## POLICIA RURAL = CABALLERIAS Y GANADOS

- 42 - Los que destruyan alteren o modifiquen los hitos, mojones u otras señales de los límites del término municipal, de las fincas del comun o particulares, serán entregados a los tribunales de justicia a los efectos del Código penal.
- 43 - Queda prohibido dejar abandonadas las caballerias o animales domésticos en los campos o fincas aun cuando sean de los mismos dueños sino se hallan cerradas las fincas o atados los animales.
- 44 - Los pastores no introducirán sus ganados en las dehesas y valdios del comun mientras por bandos especiales la autoridad no autorice para ello.
- 45 - Del mismo modo queda prohibida la entrada de los ganados entre las siembras, mientras estén estas en plé asi como en las rastrojeras que se utilizan mancomunadamente, mientras como queda expresado en el artículo anterior no lo disponga la autoridad por bandos especiales.
- 46 - Los pastores serán responsables en primer término de los daños que ocasionen las reses puestas a su custodia y en caso de <sup>su</sup> insolvencia lo serán sus amos, así como los

WATER

WATER

1. - The water is not to be used for any other purpose than for the use of the city.

2. - The water is not to be used for any other purpose than for the use of the city.

3. - The water is not to be used for any other purpose than for the use of the city.

4. - The water is not to be used for any other purpose than for the use of the city.

5. - The water is not to be used for any other purpose than for the use of the city.

6. - The water is not to be used for any other purpose than for the use of the city.

7. - The water is not to be used for any other purpose than for the use of the city.

8. - The water is not to be used for any other purpose than for the use of the city.

9. - The water is not to be used for any other purpose than for the use of the city.

10. - The water is not to be used for any other purpose than for the use of the city.

11. - The water is not to be used for any other purpose than for the use of the city.

12. - The water is not to be used for any other purpose than for the use of the city.

13. - The water is not to be used for any other purpose than for the use of the city.

14. - The water is not to be used for any other purpose than for the use of the city.

15. - The water is not to be used for any other purpose than for the use of the city.

16. - The water is not to be used for any other purpose than for the use of the city.

17. - The water is not to be used for any other purpose than for the use of the city.

18. - The water is not to be used for any other purpose than for the use of the city.

19. - The water is not to be used for any other purpose than for the use of the city.



padres responderán de los daños que causen sus hijos solteros y los maridos de los que realicen sus mujeres.

47 - Se prohíbe situar depósitos de materiales y estiercoles en los caminos y vías públicas.

48 - Los estiercoles que estuvieran en la vía pública a menos de doscientos metros de la última casa del pueblo serán decomisados por el Ayuntamiento, quien los venderá en pública subasta, ingresando los productos en arcas municipales.

49 - Los infractores del capítulo presente serán castigados con la multa que no baje de cincuenta centimos de peseta ni excedan de quince pesetas segun los casos y circunstancias.

= = = = =





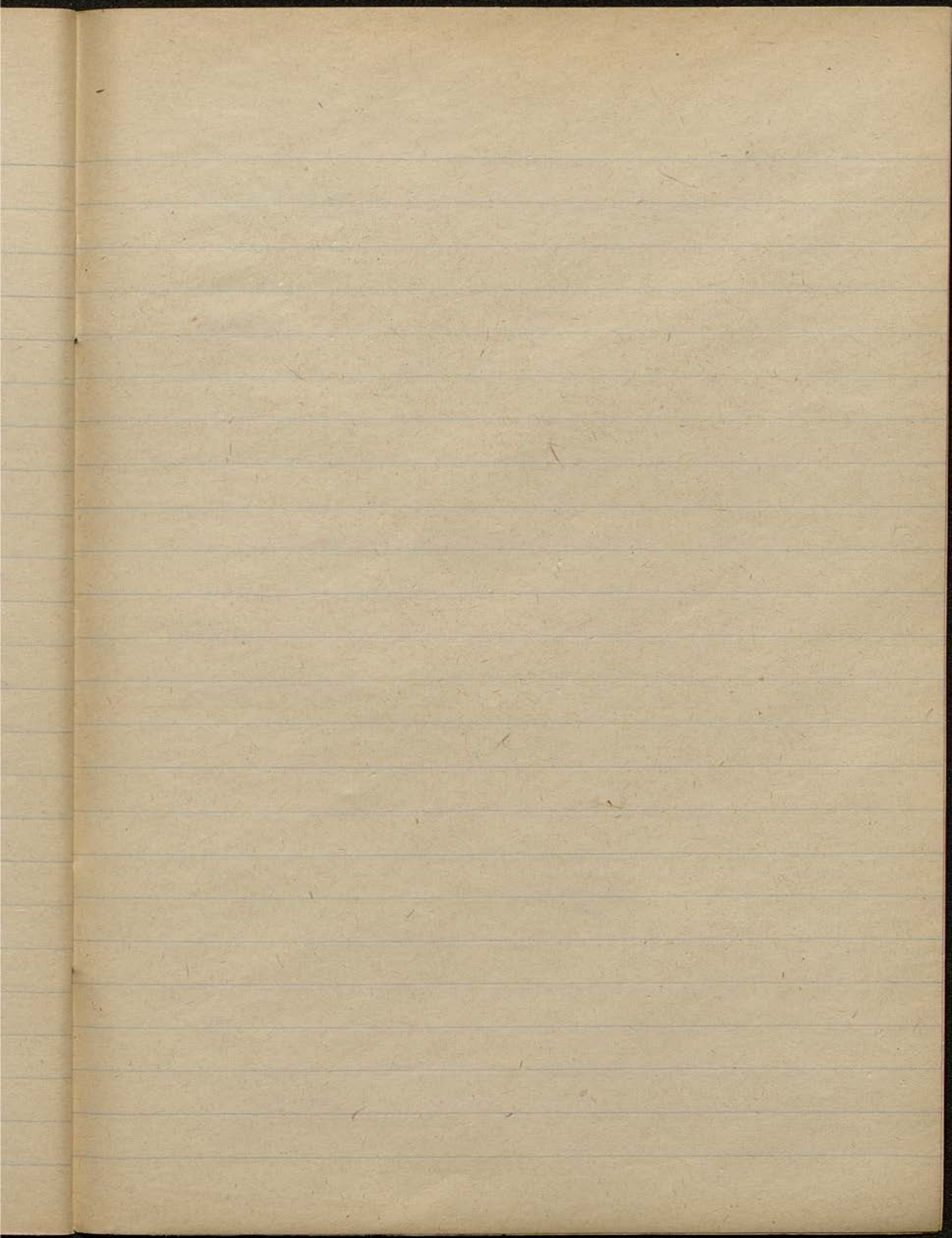

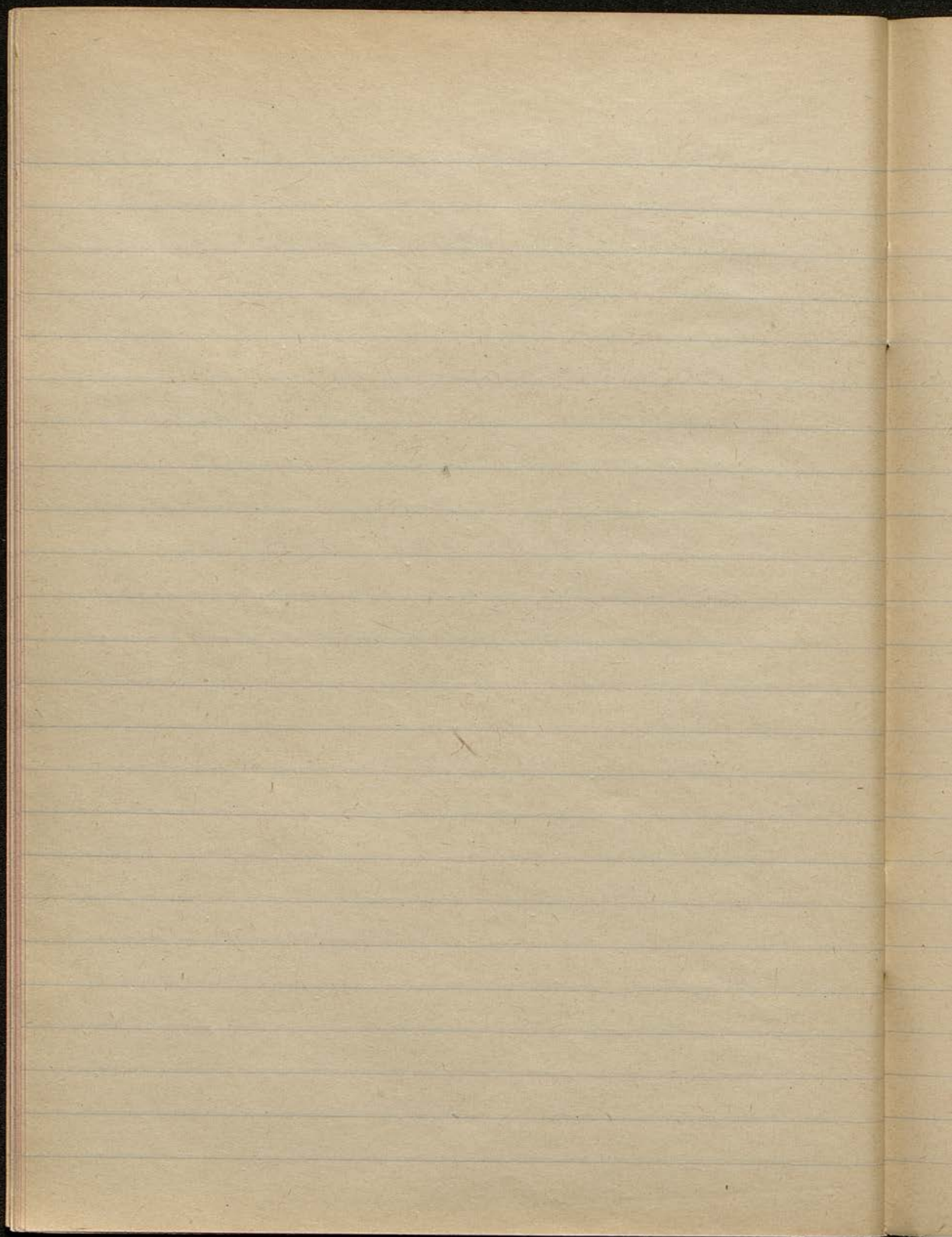



# INDICE

<u>Avuntamientos</u>	<u>Págs.</u>
Frias - - - - -	1
Caminreal - - - - -	3
Codos - - - - -	6
Lledó - - - - -	10
Villalba Alta - - - - -	12
Cálmardo - - - - -	14
Guadaluvar - - - - -	16
La Iglesia del Cid - - - - -	20
Monreal del Campo - - - - -	23
Terriente - - - - -	29

100

100

100

100

100

100

100

100

100

100

100

100

100

100

100

100

100

100

100

100



## TABLA DE MULTIPLICAR

7	14	21	28	35	42	49	56	63
=	=	=	=	=	=	=	=	=
1	2	3	4	5	6	7	8	9
X	X	X	X	X	X	X	X	X
7	7	7	7	7	7	7	7	7
4	8	12	16	20	24	28	32	36
=	=	=	=	=	=	=	=	=
1	2	3	4	5	6	7	8	9
X	X	X	X	X	X	X	X	X
4	4	4	4	4	4	4	4	4
1	2	3	4	5	6	7	8	9
=	=	=	=	=	=	=	=	=
1	2	3	4	5	6	7	8	9
X	X	X	X	X	X	X	X	X
1	1	1	1	1	1	1	1	1
2	4	6	8	10	12	14	16	18
=	=	=	=	=	=	=	=	=
1	2	3	4	5	6	7	8	9
X	X	X	X	X	X	X	X	X
2	2	2	2	2	2	2	2	2
3	6	9	12	15	18	21	24	27
=	=	=	=	=	=	=	=	=
1	2	3	4	5	6	7	8	9
X	X	X	X	X	X	X	X	X
3	3	3	3	3	3	3	3	3

## TABLA DE DIVIDIR

La $\frac{1}{2}$ de	2 es 1	4	2	3	4	5	6	7	8	9	10	11	12	13	14	15	16	17	18	19	20	21	22	23	24	25	26	27	28	29	30	31	32	33	34	35	36	37	38	39	40	41	42	43	44	45	46	47	48	49	50	51	52	53	54	55	56	57	58	59	60	61	62	63	64	65	66	67	68	69	70	71	72	73	74	75	76	77	78	79	80	81	82	83	84	85	86	87	88	89	90	91	92	93	94	95	96	97	98	99	100
El $\frac{1}{3}$ de	3 es 1	6	2	3	4	5	6	7	8	9	12	13	14	15	16	17	18	19	20	21	22	23	24	25	26	27	28	29	30	31	32	33	34	35	36	37	38	39	40	41	42	43	44	45	46	47	48	49	50	51	52	53	54	55	56	57	58	59	60	61	62	63	64	65	66	67	68	69	70	71	72	73	74	75	76	77	78	79	80	81	82	83	84	85	86	87	88	89	90	91	92	93	94	95	96	97	98	99	100		
El $\frac{1}{6}$ de	6 es 1	12	2	3	4	5	6	7	8	9	18	19	20	21	22	23	24	25	26	27	28	29	30	31	32	33	34	35	36	37	38	39	40	41	42	43	44	45	46	47	48	49	50	51	52	53	54	55	56	57	58	59	60	61	62	63	64	65	66	67	68	69	70	71	72	73	74	75	76	77	78	79	80	81	82	83	84	85	86	87	88	89	90	91	92	93	94	95	96	97	98	99	100								
El $\frac{1}{10}$ de	10 es 1	20	2	3	4	5	6	7	8	9	40	41	42	43	44	45	46	47	48	49	50	51	52	53	54	55	56	57	58	59	60	61	62	63	64	65	66	67	68	69	70	71	72	73	74	75	76	77	78	79	80	81	82	83	84	85	86	87	88	89	90	91	92	93	94	95	96	97	98	99	100																														
El $\frac{1}{12}$ de	12 es 1	24	2	3	4	5	6	7	8	9	48	49	50	51	52	53	54	55	56	57	58	59	60	61	62	63	64	65	66	67	68	69	70	71	72	73	74	75	76	77	78	79	80	81	82	83	84	85	86	87	88	89	90	91	92	93	94	95	96	97	98	99	100																																						
El $\frac{1}{15}$ de	15 es 1	30	2	3	4	5	6	7	8	9	60	61	62	63	64	65	66	67	68	69	70	71	72	73	74	75	76	77	78	79	80	81	82	83	84	85	86	87	88	89	90	91	92	93	94	95	96	97	98	99	100																																																		
El $\frac{1}{20}$ de	20 es 1	40	2	3	4	5	6	7	8	9	80	81	82	83	84																																																																																						

NOTA. 0 multiplicado por 0 da 0, y 0 por cualquier número ó viceversa da por producto 0.

NOTA. 0 dividido por cualquier número da por cociente 0



## Las Fábulas de Esopo

Serie 1.<sup>a</sup>

N.º 5



### El Asno, su hijo, los Lobos y los Perros

Estaba el asno enfermo de cuidado, y cuando empezaba á dar alguna esperanza de curar, se había esparcido la voz entre los lobos y perros de que presto tendrían que llevarlo á enterrar; y animados de esta noticia fueron á casa del enfermo con la esperanza de aprovechar su piel. Bruñeando por las rendijas de la puerta del cuarto donde yacía el pobre asno, vieron á su hijo.—Muchacho, (le gritaron entonces estos buenos amigos) dínos cómo está tu señor padre; pues su mal nos tiene en suma inquietud.—Amigos, (respondió el borriquito) mejor de lo que quisierais vosotros. *Respuesta excelente, sin embargo de ser de una bestia. La misma se pudiera hacer á muchos que esperando algún legado de algún parente ó amigo, se manifiestan muy cuidadosos de su salud.*

## Las Fábulas de Esopo

Serie 1.<sup>a</sup>

N.º 6

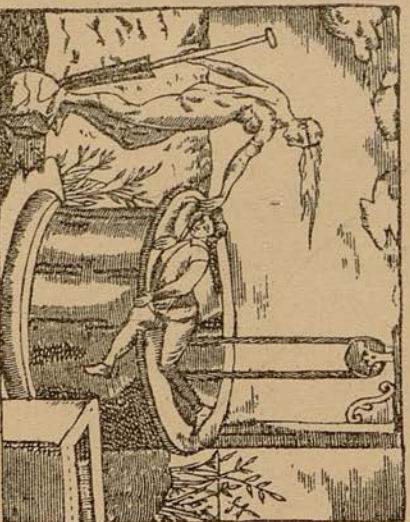

### El Hombre y la Fortuna

Un jóven dormía profundamente sobre el brocal de un pozo. Vióle la Fortuna, que pasó por allí por casualidad; y en vista del pelígro en que se hallaba el descuidado mozo, cortió hacia él y asienándole del brazo, le despertó. — Amiguito, (le dijo) si hubieses caído en el pozo, nadie hubiera hecho escrúpulo de echarme á mí la culpa: mira sin embargo, cual de los dos la hubiera tenido.

*Cuántas veces acusamos á la fortuna con igual sinrazon.*