





## TABLA DE SUMAR

[illegible]

Nota. 0 — 0, da 0 y 0 — cualquier número ó viceversa, da el mismo número.

# TABLA DE RESTAR

De1 á	1 va	De4 á	4 va	De7 á	7 va
1	1	4	4	7	7
1	2	4	5	7	8
1	3	4	6	7	9
1	4	4	7	7	10
1	5	4	8	7	11
1	6	4	9	7	12
1	7	4	10	7	13
1	8	4	11	7	14
1	9	4	12	7	15
1	10	4	13	7	16
De2 á	2 va	De5 á	5 va	De8 á	8 va
2	2	5	5	8	8
2	3	5	6	8	9
2	4	5	7	8	10
2	5	5	8	8	11
2	6	5	9	8	12
2	7	5	10	8	13
2	8	5	11	8	14
2	9	5	12	8	15
2	10	5	13	8	16
2	11	5	14	8	17
De3 á	3 va	De6 á	6 va	De9 á	9 va
3	3	6	6	9	9
3	4	6	7	9	10
3	5	6	8	9	11
3	6	6	9	9	12
3	7	6	10	9	13
3	8	6	11	9	14
3	9	6	12	9	15
3	10	6	13	9	16
3	11	6	14	9	17
3	12	6	15	9	18

NOTA. De 0 á 0 va 0, y de 0 á cualquier número va el mismo número.





MANZANERA (1893)

CAPITULO 9° = POLICIA RURAL

GUARTAS, CABALLERIAS

Art. 44 - Los que destruyeren o alterasen los hitos, mojones u otras señales de los límites del término municipal, del comun o de particulares, será entregado a los tribunales.

45 - Se prohíbe acercarse a más de 30 pasos de las colmenas de abejas, como hacer cualquiera otro acto que produzca la dispersion de estas.

46 - Queda prohibido dejar abandonadas las caballerias y animales domésticos en los campos o fincas aun cuando fuesen de los mismos dueños sino estan cercados los predios: Los animales y ganados que se hallen abandonados serán recogidos por los guardas o dependientes de la autoridad, denunciando a sus dueños.

47 - Las caballerias deberán siempre ser conducidas del ronzal a su paso natural y por el centro de las calles en poblado y si tuviesen el vicio de cocear y de morder, el conductor avisará en primer término a los transeuntes para que eviten el peligro y llevarán las bestias con bozal en segundo.

48 - Los pastores no introducirán los ganados que custodien

ARTÍCULO 10

El presente Reglamento

Art. 10 - El presente Reglamento tiene por objeto establecer las reglas que deben regir en el uso de los edificios de la ciudad, con el fin de evitar el uso indebido de los mismos, y para el cumplimiento de este fin, se establecen las siguientes disposiciones:

1.- Toda persona que desee utilizar uno de los edificios de la ciudad, deberá solicitarlo con anticipación a la autoridad competente, para que se le permita el uso de los mismos.

2.- Toda persona que desee utilizar uno de los edificios de la ciudad, deberá pagar por el uso de los mismos, una cuota que será fijada por la autoridad competente, y que deberá ser pagada antes de utilizar el edificio.

3.- Toda persona que desee utilizar uno de los edificios de la ciudad, deberá mantenerlos en buen estado, y deberá pagar por el mantenimiento de los mismos, una cuota que será fijada por la autoridad competente, y que deberá ser pagada antes de utilizar el edificio.

4.- Toda persona que desee utilizar uno de los edificios de la ciudad, deberá cumplir con las disposiciones de este Reglamento, y deberá ser sancionado en caso de incumplimiento.



en campos o heredades ajenas sin el permiso de sus dueños aunque se hubiese recolectado la cosecha, y no estar gravada la finca con la servidumbre de paso.

- 49 - Queda prohibido el resfriég, con heredad ajena sin permiso de su dueño y se verificará de ser a más de 5 metros de distancia por lo menos de los fajos del mieses.
- 50 - Los pastores son responsables en primer término de los daños que causen los rebaños que les sean confiados y caso de insolvencia de estos lo serán sus amos, así como los padres serán responsables de los daños que causen sus hijos y los maridos de los que causen sus mujeres.
- 51 - Se prohíbe situar depósitos de materiales y de estiercoles en las vías públicas y caminos, los estiercoles que estuviesen en la vía pública o a menos de 200 metros de las últimas casas de la población, serán decomisadas por el Ayuntamiento que los venderá en pública subasta, ingresando los productos en arcas municipales.
- 52 - Todas las infracciones a los preceptos anteriores serán castigados con la multa de una a quince pesetas, según la importancia de las faltas.

= = = = =

en campo, o por medio de algunas de las formas de la vida.

Se debe tener presente que la vida no es una entidad, sino un proceso.

La vida es un proceso que se desarrolla en el tiempo.

La vida es un proceso que se desarrolla en el tiempo.

La vida es un proceso que se desarrolla en el tiempo.

La vida es un proceso que se desarrolla en el tiempo.

La vida es un proceso que se desarrolla en el tiempo.

La vida es un proceso que se desarrolla en el tiempo.

La vida es un proceso que se desarrolla en el tiempo.

La vida es un proceso que se desarrolla en el tiempo.

La vida es un proceso que se desarrolla en el tiempo.

La vida es un proceso que se desarrolla en el tiempo.

La vida es un proceso que se desarrolla en el tiempo.

La vida es un proceso que se desarrolla en el tiempo.

La vida es un proceso que se desarrolla en el tiempo.

La vida es un proceso que se desarrolla en el tiempo.

La vida es un proceso que se desarrolla en el tiempo.

La vida es un proceso que se desarrolla en el tiempo.

La vida es un proceso que se desarrolla en el tiempo.

La vida es un proceso que se desarrolla en el tiempo.

La vida es un proceso que se desarrolla en el tiempo.

La vida es un proceso que se desarrolla en el tiempo.



TITULO 2º POLICIA RURAL

CAP. 7º CABALLERIAS Y CANARIOS

Art. 56 - Los que destruyan alteren, o modifiquen los hitos o mojones, u otras señales de los límites del término municipal de las fincas del comun o particulares serán castigados y entregados a los tribunales de justicia para los efectos oportunos.

57 - Se prohíbe acercarse a más de treinta pasos de las colmenas o abejas, así como hacer cualquier acto que produzca la dispersion de las abejas.

58 - Igualmente queda prohibido el dejar abandonados las caballerias o animales domésticos en los campos o fincas, aún cuando fueran de los mismos dueños si no se hallan cerradas las fincas o atados los animales.

59 - Los animales y ganados que se hallen abandonados serán recogidos por los guardas o dependientes de la Autoridad denunciando a sus dueños para los efectos oportunos.

60 - Los pastores no introducirán los ganados que estén a su custodia en fincas o heredades ajenas sin el permiso supremo de sus dueños aunque se hubiesen levantado las cosechas, a no ser que pesase sobre ellas

TITULO II

ARTICULO 1

El presente decreto tiene por objeto...

En consecuencia, se declara...

Al fin de las cosas del mundo...

Respecto a los puntos de vista...

En consecuencia, se declara...

En consecuencia, se declara...

En consecuencia, se declara...

En consecuencia, se declara...

En consecuencia, se declara...

En consecuencia, se declara...

En consecuencia, se declara...

En consecuencia, se declara...

En consecuencia, se declara...

En consecuencia, se declara...

En consecuencia, se declara...

En consecuencia, se declara...

En consecuencia, se declara...

En consecuencia, se declara...

En consecuencia, se declara...

En consecuencia, se declara...



la servidumbre de pastos.

61 - Queda prohibido el espigueo en heredad ajena sin el permiso de su dueño y siempre que esto se verifique será a una distancia de cinco metros por lo menos de los fajos de mieses.

62 - Los pastores de los daños serán responsables de los daños que ocasionaren las reses puestas a su cuidado y en caso de insolvencia de estos lo serán sus amos, así como los padres responderán de los daños que ocasionaren sus hijos solteros y los maridos de los que ocasionaren sus mujeres.

63 - Se prohíbe situar depósitos de materiales, estiercolos etc en los caminos y vías públicas.

64 - Los estiercolos que estuvieren en la vía pública o a menos de doscientos metros de las últimas casas de la población serán decomisados por el Ayuntamiento, quien los venderá en pública subasta, ingresando estos productos en fondos municipales.

65 - Todas las infracciones del capítulo presente serán castigadas con multa que no bajen de una peseta ni excedan de quince según los casos y circunstancias.

= = = = =



La prohibición de que los

El - Toda prohibición de que los

primos de los años y tiempo con este no volviendo

para a una licencia de otros motivos por lo tanto de

los años de licencia.

El - Los motivos de los años de licencia

los años de los años de licencia

los años de los años de licencia

los años de los años de licencia

los años de los años de licencia

los años de los años de licencia

El - La prohibición de que los años de licencia

los años de los años de licencia

los años de los años de licencia

los años de los años de licencia

los años de los años de licencia

los años de los años de licencia

los años de los años de licencia

El - Toda la información del año de licencia

los años de los años de licencia

los años de los años de licencia



FOZ- CALANVA (1893)

## SECCION 5ª TITULO UNICO

## POLICIA RURAL

- Art. 74 Se prohíbe a toda persona atravesar por los campos a pié o a caballo, hacer senderos o caminos y sentarse en ellos a pretexto de recreo.
- 75 - No se permite fumar ni encender fósforos en las heras y demás puntos en donde existan mieses aglomeradas, ni usar lur artificial, si no en casos muy precisos y unicamente con farol.
- 76 - Se prohíbe a los cazadores y a toda clase de persona disparar armas de fuego en los puntos en donde se hayan levantado las mieses ni en sus inmediaciones.
- 77 - Los ganados estantes trashumantes y de cualquier otra clase no podrán pastar dentro del término municipal ni atravesar las cañadas cordales, servidumbres y caminos del mismo, más que desde una hora antes de la salida del sol, hasta otra despues de la puesta.
- 78 - Será requisito indispensable para los ganados de toda clase llevar constantemente esquilas o cencerros en número de diez por cada cien cabezas cuando menos, prohibiendose grupos, medios artificiosos de impedir el sonido de las esquilas.



1. El presente es un documento de trabajo y no debe ser distribuido fuera del grupo de trabajo.

2. Este documento contiene información confidencial y debe ser tratado como tal.

3. No se debe copiar, reproducir o distribuir este documento sin la autorización expresa del autor.

4. El presente documento es propiedad de la empresa y debe ser devuelto al momento de ser solicitado.

5. No se debe utilizar la información contenida en este documento para fines ajenos a los del grupo de trabajo.

6. El presente documento es un documento de trabajo y no debe ser distribuido fuera del grupo de trabajo.

7. Este documento contiene información confidencial y debe ser tratado como tal.

8. No se debe copiar, reproducir o distribuir este documento sin la autorización expresa del autor.

9. El presente documento es propiedad de la empresa y debe ser devuelto al momento de ser solicitado.

10. No se debe utilizar la información contenida en este documento para fines ajenos a los del grupo de trabajo.

11. El presente documento es un documento de trabajo y no debe ser distribuido fuera del grupo de trabajo.

12. Este documento contiene información confidencial y debe ser tratado como tal.

13. No se debe copiar, reproducir o distribuir este documento sin la autorización expresa del autor.

14. El presente documento es propiedad de la empresa y debe ser devuelto al momento de ser solicitado.

15. No se debe utilizar la información contenida en este documento para fines ajenos a los del grupo de trabajo.

16. El presente documento es un documento de trabajo y no debe ser distribuido fuera del grupo de trabajo.

17. Este documento contiene información confidencial y debe ser tratado como tal.

18. No se debe copiar, reproducir o distribuir este documento sin la autorización expresa del autor.

19. El presente documento es propiedad de la empresa y debe ser devuelto al momento de ser solicitado.

20. No se debe utilizar la información contenida en este documento para fines ajenos a los del grupo de trabajo.

- 79- Todo vecino podrá aprovechar en beneficio de sus ganados los pastos de los montes comunales solicitandolo previamente la oportuna licencia, que se concederá por escrito mediante el pago de los derechos establecidos o que en lo sucesivo se establezcan.
- 80 - Los que destruyan alteren o varíen los hitos o mojones o cualquiera otras señales de los linderos generales del término y de las fincas particulares serán entregados a los tribunales ordinarios para que les aplique las penas correspondientes.
- 81 - Se prohíbe hacer fuego en el campo y monte sin necesidad. en caso de ella el fuego no podrá hacerse a menos de cien metros de distancia de las casas masías, monte poblado o faginas de mieses.
- 82 - Para la extraccion de leñas muertas de los montes comunales será necesaria siempre autorizacion de la autoridad local.

= = = =





TORRE DE LAS ARCAS (1902)

CAPITULO 8° = POLICIA RURAL

- 51 - Se prohíbe cortar las ramas de los árboles públicos, subirse a ellos y perjudicarles de cualquier modo.
- 52 - También se prohíbe a los cazadores disparar sus armas contra dichos árboles.
- 53 - Igualmente se prohíbe a toda persona o cazador atravesar por los sembrados a pié o a caballo, hacer senderos o caminos y sentarse en ellos.
- 54 - No se permitirá que los pastores introduzcan los ganados en los campos segados o cuyas cosechas no hubieren sido recogidas, hasta diez días después de haberse levantado las mieses o la cosecha y previo permiso de los dueños de las mismas.
- 55 - Las cabras sueltas que no pertenezcan a rebaño se tendrán atadas mientras pastasen.
- 56 - Se prohíbe dejar cerdos abandonados por las calles y caminos de la población.
- 57 - No se permite fumar y encender yesca o fósforos en las eras o hacinaamientos de mieses ni en ellos se usará luz artificial sino en casos muy precisos y solamente con farol.



El - se prohibe por el las cosas de los árboles...

...a ellos...

El - también se prohibe a los...

...a ellos...

El - también se prohibe a los...

...a ellos...

...a ellos...

El - también se prohibe a los...

...a ellos...

...a ellos...

...a ellos...

...a ellos...

El - también se prohibe a los...

...a ellos...

El - también se prohibe a los...

...a ellos...

El - también se prohibe a los...

...a ellos...

...a ellos...

- 58 - Queda tambien prohibido causar daños en las sendas, caminos y veredas o apropiarse alguna parte de sus terrenos.
- 59 - Para extraer arenas o piedras de las eras y terrenos comunales cualquiera que sea, se habrá de pedir permiso a la autoridad local.
- 60 - Se prohíbe entrar a espigar o rracinar en los campos o viñas antes de que las cosechas hayan sido extraídas. Para entrar a una u otra operacion se habrá de obtener permiso del dueño.
- 61 - Los estercoleros solo se podrán tener dentro de las fincas de su propio dueño.
- 62 - Todo propietario tiene obligacion de tener en todo tiempo en buen estado los desagües, las correderas, acequias y cunetas de los lindes de sus fincas.
- 63 - Los dueños de posesiones rurales cuidarán bajo su más estrecha responsabilidad de tener de sol a sol encerrados los perros que tengan en las mismas para su resguardo y todo el que tenga perros para la custodia de huertos ganados &, que los permitan estar de día sin bozal para evitar desgracias, pudiendo los que se vean acometidos de ellos, herirlos y aun matarlos, si no los pueden contener de otro modo.
- 64 - Los palomares deberán estar cerrados en la época de la sementera desde 1º de septiembre hasta el 12 de noviembre y la de la recoleccion desde 1º de junio hasta 30 de sep-



28 - Se debe también proporcionar un lugar en las zonas, para  
las actividades de la zona, dentro de las zonas.  
29 - Las actividades deben ser planificadas de forma que  
comunidades con intereses comunes, se encuentren en la zona  
de la actividad local.  
30 - Se debe evitar el uso de la zona para las actividades  
de las zonas de las zonas, para las actividades de las zonas.  
31 - Se debe evitar el uso de la zona para las actividades  
de las zonas de las zonas, para las actividades de las zonas.  
32 - Se debe evitar el uso de la zona para las actividades  
de las zonas de las zonas, para las actividades de las zonas.  
33 - Se debe evitar el uso de la zona para las actividades  
de las zonas de las zonas, para las actividades de las zonas.  
34 - Se debe evitar el uso de la zona para las actividades  
de las zonas de las zonas, para las actividades de las zonas.  
35 - Se debe evitar el uso de la zona para las actividades  
de las zonas de las zonas, para las actividades de las zonas.  
36 - Se debe evitar el uso de la zona para las actividades  
de las zonas de las zonas, para las actividades de las zonas.  
37 - Se debe evitar el uso de la zona para las actividades  
de las zonas de las zonas, para las actividades de las zonas.  
38 - Se debe evitar el uso de la zona para las actividades  
de las zonas de las zonas, para las actividades de las zonas.  
39 - Se debe evitar el uso de la zona para las actividades  
de las zonas de las zonas, para las actividades de las zonas.  
40 - Se debe evitar el uso de la zona para las actividades  
de las zonas de las zonas, para las actividades de las zonas.

tiembre.

- 65 - Los que tengan gallinas y pollos, pavos &<sup>a</sup> y demás animales de corral de parejo que estén proximos a heredades sembradas o con mieses procurarán tenerlas cerradas hasta tanto se extraigan aquellas de las heredades. El que faltase a cualquiera de los artículos correspondientes en este capítulo incurrirán en la multa de una a cinco pesetas.

=====

# NO GUERRAS (1898)

## CAPITULO 9° = POLICIA RURAL

- Art. 71 - Los que destruyan alteren o modifiquen los hitos o mojones u otras señales del término municipal del comun o particulares serán entregados a los tribunales de justicia.
- 72 - Se prohíbe acercarse a más de treinta pasos de las colmenas así como hacer cualquier acto que produzca la indisposición de las abejas.
- 73- queda asimismo prohibido abandonar las caballerías o





- animales domésticos en los campos o fincas aun cuando fueran de los mismos dueños si están cerradas éstas o acotadas. Los animales las caballerías y ganados que se hallen abandonados serán recogidos por los guardas o dependientes de la autoridad, denunciando a sus dueños.
- 34 - Los pastores no introducirán los ganados que estén bajo su custodia en campos o heredades ajenas sin el permiso de sus dueños aun cuando estuvieran levantadas las cosechas a no estar grabada la finca con la servidumbre de pastos.
- 35 - Queda prohibido el espiguelo en heredad ajena sin el permiso de su dueño, y siempre que esto se verifique será a una distancia de 5 metros por lo menos de los fajos de mieses.
- 36 - Los pastores son responsables en primer término de los daños que ocasionen las reses a su cuidado y en caso de insolvencia de estos lo serán sus amos, así como los padres serán responsables de los daños que causen sus hijos.
- 37 - Se prohíbe situar depósito de materiales y estiercoles en los caminos; los estiercoles que estuvieren en las condiciones anteriores a menos de 200 mts de las últimas casas de la población serán decomisados por el Ayuntamiento, quien los venderá en pública subasta, ingresando



El presente informe se refiere a los trabajos realizados en el curso de la investigación.

En primer lugar, se han realizado una serie de estudios preliminares para determinar el alcance y la importancia del problema que se trata de resolver.

En segundo lugar, se han recopilado los datos necesarios para la realización de los experimentos que se describen en el presente informe.

Los resultados de los experimentos realizados se presentan en el capítulo siguiente, donde se discuten las conclusiones a las que se ha llegado.

Finalmente, se han realizado una serie de cálculos que permiten determinar el valor de los coeficientes que aparecen en la ecuación que describe el fenómeno que se estudia.

Los resultados de estos cálculos se presentan en el capítulo siguiente, donde se discuten las conclusiones a las que se ha llegado.

En resumen, el presente informe describe los trabajos realizados en el curso de la investigación, desde los estudios preliminares hasta los resultados de los experimentos y los cálculos.

Se espera que los resultados presentados en este informe sean de utilidad para los investigadores que se ocupan de estudiar el fenómeno que se trata de resolver.

El autor desea agradecer a los señores que han colaborado en la realización de este trabajo, y a los señores que han leído y criticado el presente informe.

estos productos en arcas municipales.

- 58 - Se prohíbe entrar en los sembrados de toda clase a extraer yerbas y en los ribazos, sin licencia del dueño, el que infringiere este artículo será castigado con multa de una a quince pesetas, sin perjuicio de pagar el daño causado.

= = = = =

# CORTES DE ARAGON (1893)

## TITULO II

### CAPITULO UNICO = POLICIA RURAL

- Art. 48 - Se prohíbe destruir y alterar los mojones de este término municipal, así como también las señales que dividen las fincas particulares.
- 49 - Se prohíbe igualmente toda clase de roturaciones e intrusiones, en terrenos del común no podrá extraerse piedra ni cerca de la vía pública y sin permiso de la Autoridad.
- 50 - Se prohíbe también el espiguelo de toda clase en finca



entre otros en el presente.

1. - Se prohibe entrar en los edificios de todo tipo.

2. - Se prohibe en los edificios de todo tipo.

3. - Se prohibe en los edificios de todo tipo.

4. - Se prohibe en los edificios de todo tipo.

5.

6. - Se prohibe en los edificios de todo tipo.

7. - Se prohibe en los edificios de todo tipo.

8. - Se prohibe en los edificios de todo tipo.

9. - Se prohibe en los edificios de todo tipo.

10. - Se prohibe en los edificios de todo tipo.

11. - Se prohibe en los edificios de todo tipo.

12. - Se prohibe en los edificios de todo tipo.

13. - Se prohibe en los edificios de todo tipo.

14. - Se prohibe en los edificios de todo tipo.

15.

16. - Se prohibe en los edificios de todo tipo.

agena mientras contenga el fruto.

- 51 - No podrá causarse daño en la vía pública ni situar en ella depósito de estiercoles o materiales de cualquier clase que impidan el tránsito.
- 52 - Las caballerías no podrán dejarse sueltas en las fincas aun cuando sea en las propias a no hallarse estas cercadas.
- 53 - Se declaran subsistentes las servidumbres públicas y prohibidas las llamadas sendas viciosas.
- 54 - Respecto del aprovechamiento de pastos se estará a lo que el Ayuntamiento, acuerde bien por sí, bien en unión de la ganadería según se viene practicando.

= = = = =

PLON ( 1893 )

TITULO SEGUNDO = POLICIA RURAL

CAP. 9º CABALLERIAS Y GANADOS

- Art. 46 - Los que destruyan o modifiquen los hitos, o mojones u otras señales de los límites de los términos municipales del comun o particular, serán entregados a los tribunales.



apenas mientras continúe el viaje.

4 - No podrá comparecer en el juicio al mismo es

al respecto de este caso o material de cualquier otro.

de una insidia al mismo.

5 - Las cosas que no son de la propiedad de los

que cuando en el presente se no han sido de los

de las cosas que se han sido de los

prohibidos las cosas que se han sido de los

6 - Excepto lo que se ha sido de los

que el mismo, respecto de los

de las cosas que se han sido de los

1907 (1907)

1907 (1907)

1907 (1907)

1907 (1907)

1907 (1907)

1907 (1907)

- 47 - Se prohíbe acercarse a más de treinta pasos de las columnas, así como cometer cualquier acto que produzca su dispersión.
- 48 - Queda prohibido dejar abandonados las caballerías o animales domésticos en los campos o fincas, aun cuando estas sean de los mismos dueños, sino se hallan cerradas las propiedades o atados los animales.
- 49 - Los animales y ganados que se hallen abandonados serán recogidos por los guardas o dependientes de la Autoridad denunciando a los dueños para su castigo.
- 50 - Los pastores no introducirán los ganados que custodien en campos o heredades ajenas sin el permiso de sus dueños, aunque estuvieren levantadas las cosechas o no estar grabadas las fincas con servidumbre de pastos.
- 51 - Queda prohibido el espigueo en heredad ajena sin el permiso de su dueño y siempre que tenga lugar será a una distancia de cinco metros de los fajos de las mieses.
- 52 - Los pastores son responsables en primer término de los daños que ocasionen las reses puestas a su cuidado y en caso de insolvencia de estos lo serán sus amos; así como los padres serán responsables de los daños que causen sus hijos solteros y los maridos de los que ocasionen sus mujeres.



...no prohibe expresamente a más de treinta años de las col-  
...con, así como cualquier otro acto que produzca un  
...diferencia.  
...- queda prohibido al...  
...animales...  
...las...  
...prohibidos o...  
...- los...  
...autoridad...  
...- los...  
...dian...  
......  
......  
...- queda prohibido el...  
......  
...una...  
...- los...  
......  
...de...  
......  
......  
......  
......  
......

53 - Se prohíbe situar depósitos de materiales de construcción, cienos, estiercoles y abonos en los caminos y vías públicas.

54 - Los estiercoles que estuviesen en la vía pública, a menos de 200 metros de las últimas casas de la población, serán decomisados por el Ayuntamiento quien los venderá en pública subasta, ingresando estos productos en arcas municipales.

55 - Todas las infracciones del capítulo presente serán castigadas con multas que no bajen de una peseta ni excedan de quince según los casos y circunstancias.

= = = =



Se prohíbe el uso de material de construcción.

Quedará prohibido el uso de los caminos.

Verificar.

Se prohíbe el uso de los caminos en la vía pública.

Quedará prohibido el uso de los caminos en la vía pública.

Se prohíbe el uso de los caminos en la vía pública.

Se prohíbe el uso de los caminos en la vía pública.

Verificar.

Se prohíbe el uso de los caminos en la vía pública.

Se prohíbe el uso de los caminos en la vía pública.

Se prohíbe el uso de los caminos en la vía pública.

O I O N (1898)

## SECCION CUARTA = TITULO UNICO

- Art. 90 - No se permitirá llevar ganados de ninguna clase a paecer por los caminos y entre el Regajo a no ser que se disponga por la autoridad.
- 91 - Se prohíbe a toda persona atravesar por los campos a pié o a caballo hacer senderos o caminos y sentarse en ellos a pretexto de recreo.
- 92 - No se permite fumar ni encender fósforos en las horas pan, trillar y demás puntos en donde existan mieses aglomeradas ni usar luz artificial sino en casos muy precisos y solamente con farol.
- 93 - Se prohíbe a los cazadores y a toda otra persona disparar armas de fuego en los puntos donde no se hayan levantado las mieses ni en las inmediaciones.
- 94 - Los ganados estantes y trashumantes y de cualquiera otra clase no podrán atravesar las cañadas, cordelos servidumbres y caminos de este término municipal más que desde una hora antes de salir el sol hasta otra hora después de la puesta.
- 95 - Será requisito indispensable que los ganados de todas clases lleven constantemente esquillos o concorrios en número de diez por ciento de cabezas cuando menos, prohi-



ARTICULO 100 - TITULO VII

Art. 100 - No se permite llevar a cabo de ninguna clase a pagar por los caducos y en el caso de no ser uno se dispone por la autoridad.

91 - Se prohibe a las personas que se dedican a la agricultura y a la ganadería, en el caso de no ser uno, en el caso de no ser uno, en el caso de no ser uno.

92 - No se permite llevar a cabo de ninguna clase a pagar por los caducos y en el caso de no ser uno se dispone por la autoridad.

93 - Se prohibe a las personas que se dedican a la agricultura y a la ganadería, en el caso de no ser uno, en el caso de no ser uno, en el caso de no ser uno.

94 - Los terrenos que se dedican a la agricultura y a la ganadería, en el caso de no ser uno, en el caso de no ser uno, en el caso de no ser uno.

95 - No se permite llevar a cabo de ninguna clase a pagar por los caducos y en el caso de no ser uno se dispone por la autoridad.

biendose que por medios artificiosos se impida el sonido de las esquilas.

96 - Correrá a cargo del Ayuntamiento la composición y conservación de los caminos vecinales por medio de prestación personal a lo que se obligará al vecindario.

97 - Los que destruyesen alterasen o variasen los hitos o mojones o cualquiera otras señales de los linderos generales del término serán entregados a los tribunales ordinarios para que se les apliquen las penas correspondientes

98 - Se prohíbe igualmente alterar o destruir los hitos o señales de linderos de las fincas del comun o de los que pertenozcan a particulares.

99 - Queda prohibido causar daños en los caminos, sendas y veredas o apropiarse alguna parte de sus terrenos, así como otro terreno del comun, ni depositar piedras de ninguna clase en los mismos.

= = = = =



El presente es un proyecto de ley de

de las elecciones.

98 - Corresponde a la ley de las elecciones, en

relacion de los mismos, respecto de las

elion personal y lo que se refiere a la

99 - Los que desistieren a la vez o a la vez

o a la vez o a la vez o a la vez o a la vez

relacion de las mismas, respecto de las

antes y en que se refieren las leyes con

100 - Se prohibe igualmente a la vez o a la vez

relacion de las mismas, respecto de las

relacion de las mismas, respecto de las

101 - Se prohibe a la vez o a la vez o a la vez

relacion de las mismas, respecto de las

no otro respecto de las mismas, respecto de las

relacion de las mismas, respecto de las

MONROYO (1898)

## SECCION 3ª

## POLICIA RURAL = TITULO UNICO

Art. 84 - Se prohíbe a todas personas atravesar por los campos a pié o a caballo, hacer senderos o caminos y sentarse en ellos a pretexto de recreo. Esta prohibicion se entiende tambien a los cazadores.

85 - No se permite fumar y encender fósforos en las horas y demás puntos donde existan mieses acunadas, ni usar luz artificial sino en casos muy precisos y solamente con farol.

86 - Se prohíbe a los cazadores y a toda otra persona, disparar armas de fuego, en los puntos donde no estén levantadas las cosechas ni en las inmediaciones.

87 - Los ganados estantes trashumantes y de cualquier otra clase no podrán pastar dentro del término municipal ni atravesar las servidumbres y caminos del mismo, más q. desde una hora antes de la salida del sol, hasta una hora despues de anochecido.

88 - Será requisito indispensable, que los ganados de todas clases lleven constantemente esquilas o cencerros, en número de diez por cada cien cabezas cuando menos, prohibiendose que por medio artificioso se impida el sonido





de la esquila.

89 - Correrá a cargo del Ayuntamiento la composicion y conservacion de los caminos vecinales; pero en cuanto a los caminos rurales, se obligará a los interesados en su reparacion y conservacion.

90 - Todo vecino podrá aprovechar en beneficio de sus ganados los pastos de los montes comuneros, solicitando previamente la oportuna licencia, que se concederá por escrito, mediante el pago de los derechos establecidos o que en lo sucesivo se establezcan.

91 - Los que destruyeron, alterasen o variasen los hitos, mojones y cualquiera otras señales de los linderos generales del término, serán entregados a los tribunales ordinarios, para que se les apliquen las penas correspondientes.

92 - Se prohíbe hacer fuego en el campo y montes, sin necesidad. En caso indispensable el fuego no podrá hacerse a menos de cien metros de distancia de las casas, quintas, mazias, monte poblado o faginas de mieses forragos y leña.

93 - Para la extraccion de leñas de los montes comunales, se necesita permiso de la Autoridad local, pero siempre habrá de verificarse con arreglo a lo dispuesto en las ordenanzas del ramo.





P A L O M A R (1898)

## TITULO II POLICIA RURAL

## CAPITULO 7° = CABALLERIAS Y CANALES

- 56 - Los que destruyan, alteren o modifiquen los hitos, mojones u otras señales de los límites del terreno municipal de las fincas del comun o particulares serán castigados por los Tribunales de justicia, para lo que haya lugar.
- 57 - Se prohíbe acercarse a más de 30 pasos de las colmenas o abejas, así como hacer cualquiera acto que produzca la dispersion de las abejas.
- 58 - Igualmente queda prohibido el dejar abandonados las caballerías o animales domésticos en los campos o fincas aun cuando fuesen de los mismos dueños sino se hallan atados los animales.
- 59 - Los animales o ganados que se hallen abandonados serán recogidos por los guardas de campo o denunciando a sus dueños para los efectos oportunos.
- 60 - Los padres no introducirán los ganados que estén a su custodia en fincas o heredades ajenas sin el previo permiso del dueño.
- 61 - Queda prohibido el espiguelo en heredad ajena sin el correspondiente permiso del dueño.



1. - Los que desearan... a los terrenos...  
2. - Los que desearan... a los terrenos...  
3. - Los que desearan... a los terrenos...  
4. - Los que desearan... a los terrenos...  
5. - Los que desearan... a los terrenos...  
6. - Los que desearan... a los terrenos...  
7. - Los que desearan... a los terrenos...  
8. - Los que desearan... a los terrenos...  
9. - Los que desearan... a los terrenos...  
10. - Los que desearan... a los terrenos...

- 62- Los estiércoles que estuvieron en la vía pública o a poca distancia de 200 metros serán decomisados por el Ayuntamiento quien los venderá en pública subasta ingresando estos productos en fondos municipales.
- 62 - Se prohíbe situar depósitos de materiales, estiércoles en los caminos y vías públicas.
- 64 - Todas las infracciones del capítulo presente serán castigadas con multas que no bajarán de 1 pta, ni excedan de quince según los casos.

= = = = =

A L V E N T O S A      1905

TITULO 2º      POLICIA RURAL      = CAP. UNICO  
 SECCION 1ª      = TERMINO JURISDICCIONAL

Art. 103 - El término jurisdiccional de este Ayuntamiento es el siguiente: Linda con Pina divide ambos términos un mojon colocado en la Rambla de Barruezo (?), con el Toso y divide ambos términos con el de Pina un triguicio colocado en el Barruezo junto a la carretera vieja. con Sarrion y divide ambos términos del de Manzanera y divide los términos del de Sarrion el mismo triguicio an





terior; con S. Agustín y divide ambos términos, un mojon colocado en la partida Clopisas (?) y con Moras divide ambos términos el río Mijares.

104 - Los que destruyeren, alterasen o variasen los hitos, mojones, y cualesquiera otras señales de los linderos generales, del término serán castigados con todo rigor, sin perjuicio de ser entregados a los Tribunales ordinarios.

105 - Se prohíbe igualmente alterar o destruir los hitos o señales de linderos de las fincas del comun y de las que pertenezcan a particulares.

106 - Para la guarda y custodia de los campos, sembrados, arbolados, frutos etc. queda dividido el término en los cuarteles, Albentosa Fuon del Cobo y Masas, que estarán a cargo de los guardas municipales establecidos al efecto.

107 - Queda terminantemente prohibido a los dueños de ganados forasteros, sea de la clase que fuesen el atracosar los límites del término municipal con objeto de utilizar los pastos comprendidos dentro de la demarcacion de este término municipal, y tan solo se les consentirá el paso por las veredas cuando de ello tuvieron necesidad.

SECCION 2<sup>a</sup> ANIMALES CAMPESINOS

CABALLERIAS Y CANARIOS



tercer; con el primer - divide cada división, en una

colocando en la parte superior y en la inferior

de división de la línea.

10. - Los que se han mencionado, deberán ser

revisados, en la parte superior y en la inferior

de división, en la parte superior y en la inferior

de división, en la parte superior y en la inferior

de división, en la parte superior y en la inferior

10. - Los que se han mencionado, deberán ser

revisados, en la parte superior y en la inferior

de división, en la parte superior y en la inferior

10. - Los que se han mencionado, deberán ser

revisados, en la parte superior y en la inferior

de división, en la parte superior y en la inferior

de división, en la parte superior y en la inferior

de división, en la parte superior y en la inferior

10. - Los que se han mencionado, deberán ser

revisados, en la parte superior y en la inferior

de división, en la parte superior y en la inferior

de división, en la parte superior y en la inferior

de división, en la parte superior y en la inferior

de división, en la parte superior y en la inferior

de división, en la parte superior y en la inferior

de división, en la parte superior y en la inferior

- 108 - Se prohíbe acercarse a los colmenares o abejares, para excitar las abejas, irritarlas o dispersarlas.
- 109 - Queda igualmente prohibido dejar abandonados las caballerías, animales domésticos o aves en campos o fincas aun cuando, fueran de los mismos dueños, cuando puedan pasarse fácilmente a las de otros propietarios y causaren en estas perjuicio, a menos que las dichas fincas estén cerradas o los animales atados con la debida seguridad o custodiados por sus dueños o personas a su servicio.
- 110 - Las caballerías, animales o ganados que se hallaren abandonados o en propiedad ajena, serán detenidos por los guardas o dependientes del Alcalde, puestos a sus órdenes denunciándose a sus dueños para los efectos oportunos.
- 111 - Se prohíbe maltratar a las bestias o animales de cualquier clase, en las vías públicas, así como al conducirlos de manera que puedan causar daños a las personas o en las cosas.
- 112 - Se prohíbe maltratar o matar a los perros u otros animales, que hubiese en las propiedades particulares para la guarda de éstas, mientras no valiesen de ellas para acometer a las personas.
- 113 - Se prohíbe dejar cerdos sueltos, o abandonados por los caminos.
- 114 - Se prohíbe cazar sin la oportuna licencia del Sr. Co-



109 - se prohibe el comercio en las colonias o en el extranjero.

que existan las armas, municiones o explosivos.

110 - cuando el comercio prohibido de las colonias o en el extranjero.

se prohibe el comercio en las colonias o en el extranjero.

que existan las armas, municiones o explosivos.

se prohibe el comercio en las colonias o en el extranjero.

que existan las armas, municiones o explosivos.

se prohibe el comercio en las colonias o en el extranjero.

que existan las armas, municiones o explosivos.

111 - se prohibe el comercio en las colonias o en el extranjero.

que existan las armas, municiones o explosivos.

se prohibe el comercio en las colonias o en el extranjero.

que existan las armas, municiones o explosivos.

112 - se prohibe el comercio en las colonias o en el extranjero.

que existan las armas, municiones o explosivos.

se prohibe el comercio en las colonias o en el extranjero.

que existan las armas, municiones o explosivos.

113 - se prohibe el comercio en las colonias o en el extranjero.

que existan las armas, municiones o explosivos.

se prohibe el comercio en las colonias o en el extranjero.

que existan las armas, municiones o explosivos.

se prohibe el comercio en las colonias o en el extranjero.

que existan las armas, municiones o explosivos.

bornador Civil con arreglo a las disposiciones vigentes.

#### SECCION 3ª ARBOLADOS

- 115 - Queda prohibido tirar piedras o cualesquiera otros objetos a los árboles, ya sean de particulares, ya se hallen en los caminos o terrenos comunes, subirse a ellos para cortar ramas, o causarles daño en cualquier forma.

#### SECCION 4ª VIAS PUBLICAS

- 116 - No se permitirá situar depósitos de materiales, estiercoles, maderas, etc en los caminos y demás vías públicas.
- 117 - Queda también prohibido causar daños en los caminos, sendas y veredas, o apropiarse alguna parte de sus terrenos.
- 118 - Los estercoleros solo se podrán tener dentro de las fincas de sus dueños.
- 119 - Para extraer arena o piedra de las vías y caminos comunales, cualquiera que sean, se habrá de pedir permiso al Alcalde.

#### SECCION 5ª DE LOS FUEGOS EN EL CAMPO

- 120 - Se prohíbe hacer fuego en el campo y montes sin necesidad. - En casos de necesidad no se podrá hacer fuego a menos de 100 metros de distancia de las casas, quintas, masías, forrages y leñas.

#### SECCION 6ª ESPIGUEO Y RACINEO

- 121 - Se prohíbe entrar a espigar o racimar en los campos y viñas antes de que las cosechas hayan sido extraídas.



unidades civis e militares e as organizações

de defesa da pátria

11 - As organizações civis e militares e as organizações

de defesa da pátria, assim como as organizações

de defesa da pátria e as organizações

de defesa da pátria e as organizações

de defesa da pátria

12 - As organizações civis e militares e as organizações

de defesa da pátria e as organizações

13 - As organizações civis e militares e as organizações

de defesa da pátria e as organizações

14 - As organizações civis e militares e as organizações

de defesa da pátria

15 - As organizações civis e militares e as organizações

de defesa da pátria e as organizações

de defesa da pátria

16 - As organizações civis e militares e as organizações

de defesa da pátria e as organizações

17 - As organizações civis e militares e as organizações

de defesa da pátria e as organizações

de defesa da pátria

18 - As organizações civis e militares e as organizações

de defesa da pátria e as organizações

19 - As organizações civis e militares e as organizações

Para entrar en una u otra operacion en predios o fincas cerradas, se habrá de obtener permiso del dueño.

= = = =

S A L I D O N (1894)

TITULO 2° POLICIA RURAL =CAP. 7°

1° RESPECTO A LA PROPIEDAD, 2° CABALLERIAS Y GANADOS  
Y 3° CAMINOS VECINALES.

Art. 73 - La propiedad es inviolable salvo en los casos  
dispuestos por las leyes.

74- Los que destruyan alteren o modifiquen los hitos, mojones u otras señales de los límites del término municipal, de las fincas del común o particulares serán entregados a los tribunales de justicia para los efectos del Código penal.

75 - Se prohíbe acercarse a más de treinta pasos a las colmenas o abejas, así como hacer algún acto que produzca la muerte o dispersion de las mismas.

76 - Queda prohibido atravesar las heredades particulares, sembradas, y sin sembrar, habiortas o cerradas, va a pie



que en su caso se le otorgue el beneficio de la ley.  
En todo caso, no habrá de tenerse presente el hecho.

ART. 10.º

El presente artículo se refiere a los casos  
de que se trata en el artículo 10.º de la Ley de Enjuiciamiento Civil.  
En todo caso, no habrá de tenerse presente el hecho.

El presente artículo se refiere a los casos  
de que se trata en el artículo 10.º de la Ley de Enjuiciamiento Civil.  
En todo caso, no habrá de tenerse presente el hecho.

Los que desistan en el curso de la causa, no  
podrán volver a interponer recurso de apelación.  
En todo caso, no habrá de tenerse presente el hecho.  
El presente artículo se refiere a los casos  
de que se trata en el artículo 10.º de la Ley de Enjuiciamiento Civil.  
En todo caso, no habrá de tenerse presente el hecho.

El presente artículo se refiere a los casos  
de que se trata en el artículo 10.º de la Ley de Enjuiciamiento Civil.  
En todo caso, no habrá de tenerse presente el hecho.  
El presente artículo se refiere a los casos  
de que se trata en el artículo 10.º de la Ley de Enjuiciamiento Civil.  
En todo caso, no habrá de tenerse presente el hecho.

El presente artículo se refiere a los casos  
de que se trata en el artículo 10.º de la Ley de Enjuiciamiento Civil.  
En todo caso, no habrá de tenerse presente el hecho.  
El presente artículo se refiere a los casos  
de que se trata en el artículo 10.º de la Ley de Enjuiciamiento Civil.  
En todo caso, no habrá de tenerse presente el hecho.

pie ya a caballo, hacer senderos, llamados viciosos excepto de aquellos que tengan servidumbre de paso.

77 - Queda prohibido igualmente dejar abandonados las caballerías, animales domésticos o aves en campos o fincas aun cuando sean de los mismos dueños, cuando puedan pasarse fácilmente a las de otros propietarios, y causar en estas perjuicios, a menos que las dichas fincas estén cerradas, o los animales atados con la debida seguridad, o custodiados por sus dueños o personas a su servicio.

78 - Los animales y ganados que se hallen abandonados serán recogidos por los guardas o dependientes de la Autoridad, denunciando a sus dueños para los efectos oportunos. Cuando no fueran conocidos sus dueños se procederá a buscarlos y aun a enajenarlos aquellos si estos no pareciesen conforme a lo establecido en la ley de 9 de mayo de 1835 y otras vigentes.

79 - Se prohíbe introducir ganados de cualquier clase en heredad ajena, ya con pretexto de utilizar las yerbas, rastrojos, &<sup>a</sup> sin permiso del dueño o antes de que se desveden si los vecinos dueños de los pastos tuvieran pactado el disfrute comun solamente en época determinada.

80 - Cuando la heredad estuviere sembrada queda prohibido, a un a los mismos dueños el introducir los ganados a pas-





tar en la siembra mas obedeciendo a la costumbre universal que existe, de apacentar reses menores y corderos en la siembra de cereales, solo podrá hacerse esta, hasta el 19 de marzo de cada año.

- 81 - Se prohíbe entrar en sembrados ajenos a sacar hierbas, cortar o arrancar manojos de espiga, tanto de trigo como de los demás granos, como igualmente garbanzos, patatas, judías y otras legumbres.
- 82 - Queda prohibido apacentar los ganados laneros y cabrios en los ribazos de la siembra de toda que no tengan por lo menos cinco varas de longitud.
- 83 - Se podrá no obstante por respeto a las costumbres, apacentar las caballerías, tanto mular, caballar y asnal en los ribazos de la vega de los barbechos, pero nunca si se hallan entre patatares u otros frutos, pues en este caso deberán ser conducidos del ramal entendiéndose que esto solo podrá hacerse de día y nunca de noche.
- 84 - Dentro de los límites de la vega que se halla barbecha no podrán pastar los ganados lanar y cabrio, más que desde el día 20 de noviembre hasta el 20 de febrero, ambos inclusive.
- 85 - Queda prohibido el espiguelo en heredad ajena sin permiso del dueño y siempre que esto se verifique será de día y a una distancia de cinco metros por lo menos de los fajos



que en la noche son observados a la luz de la luna.

En el caso de la luna, se observan los cambios de fase.

El ciclo de la luna dura aproximadamente 29 días.

Se le llama luna nueva.

En la luna nueva, la parte iluminada es muy pequeña.

Después de la luna nueva, comienza la fase de luna creciente.

En la luna creciente, la parte iluminada va aumentando.

Después de la luna creciente, llega la luna llena.

Se le llama luna llena.

En la luna llena, toda la cara visible está iluminada.

Después de la luna llena, comienza la fase de luna menguante.

Se le llama luna menguante.

En la luna menguante, la parte iluminada va disminuyendo.

Después de la luna menguante, llega la luna nueva.

El ciclo se repite de nuevo.

La duración del ciclo es de aproximadamente 29 días.

Los cambios de fase se deben a la posición de la luna.

La posición de la luna cambia constantemente.

Esto se debe a la órbita de la luna.

La órbita de la luna es elíptica.

La velocidad de la luna también cambia.

La velocidad de la luna es mayor en algunos puntos.

Esto se debe a la gravedad.

La gravedad de la Tierra atrae a la luna.

La gravedad de la luna también atrae a la Tierra.

La atracción mutua mantiene a la luna en órbita.

de la mies.

86 - Se prohíbe el acarreo de mieses desgranadas anochecido, si no se cuelga al cuello de las caballerías una caballería o conserro, para que puedan ser oídas a una buena distancia.

87 - También se prohíbe colocar estiercoles, y otras basuras, piedras ni otros obstáculos que impidan o embaracen el libre tránsito; abrir hoyos, pozos o cerrar en manera alguna los caminos públicos. Cuando estos fueran interceptados y a la primera amonestación no fueran libres, por quien los interceptó además de quedar este responsable el daño que resulte se mandará quitar el obstáculo sea lo que fuere, abrir paso o cerrar los hoyos por la autoridad local a expensas de aquél, enajenando en pública subasta los objetos susceptibles de venta e ingresando el importe del resto en fondos municipales.

88 - Los dueños de fincas próximas a los caminos públicos no arrojarán a éstos las piedras que limpiaren de sus predios.

89- No se permitirá desde primero de abril de cada año, hasta verificada la recolección; que las caballerías tanto las del pueblo como forasteros se lleven sin bozal cuando anden por caminos enclavados en la hoja de la



86 - Se prohibe el tráfico de drogas de cualquier tipo.

87 - El uso de armas de fuego es estrictamente prohibido.

88 - Se prohíbe el uso de drogas de cualquier tipo.

89 - Se prohíbe el uso de drogas de cualquier tipo.

90 - Se prohíbe el uso de drogas de cualquier tipo.

91 - Se prohíbe el uso de drogas de cualquier tipo.

92 - Se prohíbe el uso de drogas de cualquier tipo.

93 - Se prohíbe el uso de drogas de cualquier tipo.

94 - Se prohíbe el uso de drogas de cualquier tipo.

95 - Se prohíbe el uso de drogas de cualquier tipo.

96 - Se prohíbe el uso de drogas de cualquier tipo.

97 - Se prohíbe el uso de drogas de cualquier tipo.

98 - Se prohíbe el uso de drogas de cualquier tipo.

99 - Se prohíbe el uso de drogas de cualquier tipo.

100 - Se prohíbe el uso de drogas de cualquier tipo.

101 - Se prohíbe el uso de drogas de cualquier tipo.

102 - Se prohíbe el uso de drogas de cualquier tipo.

103 - Se prohíbe el uso de drogas de cualquier tipo.

104 - Se prohíbe el uso de drogas de cualquier tipo.

105 - Se prohíbe el uso de drogas de cualquier tipo.

106 - Se prohíbe el uso de drogas de cualquier tipo.

107 - Se prohíbe el uso de drogas de cualquier tipo.

108 - Se prohíbe el uso de drogas de cualquier tipo.

109 - Se prohíbe el uso de drogas de cualquier tipo.

110 - Se prohíbe el uso de drogas de cualquier tipo.

siembra de cereales.

90 - Las infracciones de los artículos del presente capítulo, serán castigadas con multa gubernativa desde diez céntimos de peseta a quince pesetas, según los casos, entendiéndose, que esto tendrá lugar cuando no se cause daño alguno en la propiedad, cuando este no sea extensible o cuando sea menor de cinco pesetas; pues que cuando su importe no exceda de esta cantidad, además de la indemnización de daños y perjuicios serán castigados los infractores con la multa establecida en el art. 611 del Código penal.

91 - Los dueños de los ganados, conforme al artículo 611, citado, serán responsables de las faltas cometidas por los pastores con las reses puestas a su mando sin perjuicio de la responsabilidad civil o criminal que alcance a estos según los casos y circunstancias. Los padres lo serán de las cometidas personalmente por los hijos solteros, y los maridos de las cometidas por sus mujeres.

= = = =





P E E A C E N S E (1908)

TITULO SEGUNDO = POLICIA RURAL

CAPITULO 8º = CABALLERIAS Y GANADOS

- Art. 75 - Queda prohibido dejar abandonados las caballerias en campos o fincas sino están cercadas de pared o atados los animales siendo aquellas conducidas del ranzal.
- 76 - Los animales y ganados que se encuentren abandonados, serán recogidos por los dependientes del Ayuntamiento denunciando a los dueños para los efectos oportunos.
- 77 - No se permite la entrada de ganados y caballerias en sitios vedados ni en fincas particulares sin permiso de sus dueños hasta que no se levanten las cosechas.
- 78 - Todas las infracciones del presente capítulo, serán castigadas desde cincuenta céntimos a quince pesetas segun los casos.

DISPOSICIONES GENERALES

- 1ª Los padres serán responsables de las faltas que cometan los hijos solteros y los maridos de las de sus mujeres.
- 2ª Toda multa que se imponga será satisfecha en el papel correspondiente y anotada en el registro especial.
- 3ª Los casos no presentados en estas ordenanzas se castigarán siempre con arreglo a otras que les sean admitidas.



(1901)

THEORY OF THE

OF THE

1. - The first principle of the theory of the

is that the theory of the

is that the theory of the

is that the theory of the

is that the theory of the

is that the theory of the

is that the theory of the

is that the theory of the

is that the theory of the

is that the theory of the

is that the theory of the

is that the theory of the

is that the theory of the

is that the theory of the

is that the theory of the

is that the theory of the

is that the theory of the

is that the theory of the

is that the theory of the

# INDICE

<u>PUEBLOS</u>	<u>Págs.</u>
Manzanera - - - - -	1
Orrios - - - - -	3
Foz-Calanda - - - - -	5
Torre de las Arcas - - - - -	7
Nogueras - - - - -	9
Cortes de Aragon - - - - -	11
Plou - - - - -	12
Odon - - - - -	15
Monroyo - - - - -	17
Palomar - - - - -	19
Albentosa - - - - -	20
Saldon - - - - -	24
Peracenso - - - - -	29



100

100

1	100	100
2	100	100
3	100	100
4	100	100
5	100	100
6	100	100
7	100	100
8	100	100
9	100	100
10	100	100
11	100	100
12	100	100
13	100	100
14	100	100
15	100	100
16	100	100
17	100	100
18	100	100
19	100	100
20	100	100
21	100	100
22	100	100
23	100	100
24	100	100
25	100	100

## TABLA DE MULTIPLICAR

7	17	21	28	35	42	49	56	63
=	=	=	=	=	=	=	=	=
1	2	3	4	5	6	7	8	9
X	X	X	X	X	X	X	X	X
7	7	7	7	7	7	7	7	7
4	8	16	20	24	28	32	36	
=	=	=	=	=	=	=	=	=
1	2	3	4	5	6	7	8	9
X	X	X	X	X	X	X	X	X
4	4	4	4	4	4	4	4	4
1	2	3	4	5	6	7	8	9
=	=	=	=	=	=	=	=	=
1	2	3	4	5	6	7	8	9
X	X	X	X	X	X	X	X	X
1	1	1	1	1	1	1	1	1
2	4	6	8	10	12	14	16	18
=	=	=	=	=	=	=	=	=
1	2	3	4	5	6	7	8	9
X	X	X	X	X	X	X	X	X
2	2	2	2	2	2	2	2	2
3	6	9	12	15	18	21	24	27
=	=	=	=	=	=	=	=	=
1	2	3	4	5	6	7	8	9
X	X	X	X	X	X	X	X	X
3	3	3	3	3	3	3	3	3

Nota. 0 multiplicado por 0 da 0, y 0 por cualquier número ò viceversa da por producto 0.

TABLA DE DIVIDIR

La $\frac{1}{8}$ de 2 es 1	» 4	2 3	» 6	8 4	» 10	5 es 1	» 16	2 3	» 24	4 5	» 32	6 7	» 48	8 9	» 64	10 es 1	» 72	2 3	» 80	4 5	» 88	6 7	» 96	8 9
El $\frac{1}{8}$ de 3 es 1	» 6	2 3	» 9	4 5	» 12	6 es 1	» 18	2 3	» 27	4 5	» 36	6 7	» 45	8 9	» 54	10 es 1	» 63	2 3	» 72	4 5	» 81	6 7	» 90	8 9
El $\frac{1}{6}$ de 4 es 1	» 8	2 3	» 12	4 5	» 16	6 es 1	» 24	2 3	» 36	4 5	» 48	6 7	» 60	8 9	» 72	10 es 1	» 84	2 3	» 96	4 5	» 108	6 7	» 120	8 9
El $\frac{1}{5}$ de 5 es 1	» 10	2 3	» 15	4 5	» 20	6 es 1	» 30	2 3	» 45	4 5	» 60	6 7	» 75	8 9	» 90	10 es 1	» 105	2 3	» 120	4 5	» 135	6 7	» 150	8 9
El $\frac{1}{4}$ de 6 es 1	» 12	2 3	» 18	4 5	» 24	6 es 1	» 36	2 3	» 54	4 5	» 72	6 7	» 90	8 9	» 108	10 es 1	» 126	2 3	» 144	4 5	» 162	6 7	» 180	8 9
El $\frac{1}{3}$ de 7 es 1	» 14	2 3	» 21	4 5	» 28	6 es 1	» 42	2 3	» 63	4 5	» 84	6 7	» 105	8 9	» 126	10 es 1	» 147	2 3	» 168	4 5	» 189	6 7	» 210	8 9
El $\frac{1}{2}$ de 8 es 1	» 16	2 3	» 24	4 5	» 32	6 es 1	» 48	2 3	» 72	4 5	» 96	6 7	» 120	8 9	» 144	10 es 1	» 168	2 3	» 192	4 5	» 216	6 7	» 240	8 9
El $\frac{1}{2}$ de 9 es 1	» 18	2 3	» 27	4 5	» 36	6 es 1	» 54	2 3	» 81	4 5	» 108	6 7	» 135	8 9	» 162	10 es 1	» 180	2 3	» 216	4 5	» 252	6 7	» 288	8 9
El $\frac{1}{2}$ de 10 es 1	» 20	2 3	» 30	4 5	» 40	6 es 1	» 60	2 3	» 90	4 5	» 120	6 7	» 150	8 9	» 180	10 es 1	» 210	2 3	» 240	4 5	» 280	6 7	» 320	8 9
El $\frac{1}{2}$ de 11 es 1	» 22	2 3	» 33	4 5	» 44	6 es 1	» 66	2 3	» 99	4 5	» 132	6 7	» 165	8 9	» 198	10 es 1	» 220	2 3	» 264	4 5	» 308	6 7	» 352	8 9
El $\frac{1}{2}$ de 12 es 1	» 24	2 3	» 36	4 5	» 48	6 es 1	» 72	2 3	» 108	4 5	» 144	6 7	» 180	8 9	» 216	10 es 1	» 240	2 3	» 288	4 5	» 336	6 7	» 384	8 9
El $\frac{1}{2}$ de 13 es 1	» 26	2 3	» 39	4 5	» 52	6 es 1	» 78	2 3	» 117	4 5	» 156	6 7	» 195	8 9	» 234	10 es 1	» 260	2 3	» 312	4 5	» 364	6 7	» 416	8 9
El $\frac{1}{2}$ de 14 es 1	» 28	2 3	» 42	4 5	» 56	6 es 1	» 84	2 3	» 126	4 5	» 168	6 7	» 210	8 9	» 252	10 es 1	» 280	2 3	» 336	4 5	» 392	6 7	» 448	8 9
El $\frac{1}{2}$ de 15 es 1	» 30	2 3	» 45	4 5	» 60	6 es 1	» 90	2 3	» 135	4 5	» 180	6 7	» 225	8 9	» 270	10 es 1	» 300	2 3	» 360	4 5	» 420	6 7	» 480	8 9
El $\frac{1}{2}$ de 16 es 1	» 32	2 3	» 48	4 5	» 64	6 es 1	» 96	2 3	» 144	4 5	» 192	6 7	» 240	8 9	» 288	10 es 1	» 320	2 3	» 384	4 5	» 448	6 7	» 512	8 9
El $\frac{1}{2}$ de 17 es 1	» 34	2 3	» 51	4 5	» 68	6 es 1	» 102	2 3	» 153	4 5	» 204	6 7	» 255	8 9	» 306	10 es 1	» 340	2 3	» 408	4 5	» 476	6 7	» 544	8 9
El $\frac{1}{2}$ de 18 es 1	» 36	2 3	» 54	4 5	» 72	6 es 1	» 108	2 3	» 162	4 5	» 216	6 7	» 270	8 9	» 324	10 es 1	» 360	2 3	» 432	4 5	» 504	6 7	» 576	8 9
El $\frac{1}{2}$ de 19 es 1	» 38	2 3	» 57	4 5	» 76	6 es 1	» 114	2 3	» 171	4 5	» 228	6 7	» 285	8 9	» 342	10 es 1	» 380	2 3	» 456	4 5	» 532	6 7	» 608	8 9
El $\frac{1}{2}$ de 20 es 1	» 40	2 3	» 60	4 5	» 80	6 es 1	» 120	2 3	» 180	4 5	» 240	6 7	» 300	8 9	» 360	10 es 1	» 400	2 3	» 480	4 5	» 560	6 7	» 640	8 9
El $\frac{1}{2}$ de 21 es 1	» 42	2 3	» 63	4 5	» 84	6 es 1	» 126	2 3	» 189	4 5	» 252	6 7	» 315	8 9	» 378	10 es 1	» 420	2 3	» 504	4 5	» 588	6 7	» 672	8 9
El $\frac{1}{2}$ de 22 es 1	» 44	2 3	» 66	4 5	» 88	6 es 1	» 132	2 3	» 198	4 5	» 264	6 7	» 330	8 9	» 396	10 es 1	» 440	2 3	» 528	4 5	» 616	6 7	» 704	8 9
El $\frac{1}{2}$ de 23 es 1	» 46	2 3	» 69	4 5	» 92	6 es 1	» 138	2 3	» 207	4 5	» 276	6 7	» 345	8 9	» 414	10 es 1	» 460	2 3	» 552	4 5	» 640	6 7	» 728	8 9
El $\frac{1}{2}$ de 24 es 1	» 48	2 3	» 72	4 5	» 96	6 es 1	» 144	2 3	» 216	4 5	» 288	6 7	» 360	8 9	» 432	10 es 1	» 480	2 3	» 576	4 5	» 672	6 7	» 768	8 9
El $\frac{1}{2}$ de 25 es 1	» 50	2 3	» 75	4 5	» 100	6 es 1	» 150	2 3	» 225	4 5	» 300	6 7	» 375	8 9	» 450	10 es 1	» 500	2 3	» 600	4 5	» 700	6 7	» 800	8 9
El $\frac{1}{2}$ de 26 es 1	» 52	2 3	» 78	4 5	» 104	6 es 1	» 156	2 3	» 234	4 5	» 312	6 7	» 390	8 9	» 468	10 es 1	» 520	2 3	» 624	4 5	» 728	6 7	» 832	8 9
El $\frac{1}{2}$ de 27 es 1	» 54	2 3	» 81	4 5	» 108	6 es 1	» 162	2 3	» 243	4 5	» 324	6 7	» 405	8 9	» 486	10 es 1	» 540	2 3	» 648	4 5	» 756	6 7	» 864	8 9
El $\frac{1}{2}$ de 28 es 1	» 56	2 3	» 84	4 5	» 112	6 es 1	» 168	2 3	» 252	4 5	» 336	6 7	» 420	8 9	» 504	10 es 1	» 560	2 3	» 672	4 5	» 784	6 7	» 896	8 9
El $\frac{1}{2}$ de 29 es 1	» 58	2 3	» 87	4 5	» 116	6 es 1	» 174	2 3	» 261	4 5	» 348	6 7	» 435	8 9	» 522	10 es 1	» 580	2 3	» 696	4 5	» 812	6 7	» 928	8 9
El $\frac{1}{2}$ de 30 es 1	» 60	2 3	» 90	4 5	» 120	6 es 1	» 180	2 3	» 270	4 5	» 360	6 7	» 450	8 9	» 540	10 es 1	» 600	2 3	» 720	4 5	» 840	6 7	» 960	8 9
El $\frac{1}{2}$ de 31 es 1	» 62	2 3	» 93	4 5	» 124	6 es 1	» 186	2 3	» 279	4 5	» 372	6 7	» 465	8 9	» 558	10 es 1	» 620	2 3	» 744	4 5	» 868	6 7	» 984	8 9
El $\frac{1}{2}$ de 32 es 1	» 64	2 3	» 96	4 5	» 128	6 es 1	» 192	2 3	» 288	4 5	» 384	6 7	» 480	8 9	» 576	10 es 1	» 640	2 3	» 768	4 5	» 896	6 7	» 1024	8 9
El $\frac{1}{2}$ de 33 es 1	» 66	2 3	» 99	4 5	» 132	6 es 1	» 198	2 3	» 297	4 5	» 396	6 7	» 495	8 9	» 594	10 es 1	» 660	2 3	» 792	4 5	» 920	6 7	» 1056	8 9
El $\frac{1}{2}$ de 34 es 1	» 68	2 3	» 102	4 5	» 136	6 es 1	» 204	2 3	» 306	4 5	» 408	6 7	» 510	8 9	» 608	10 es 1	» 680	2 3	» 816	4 5	» 944	6 7	» 1088	8 9
El $\frac{1}{2}$ de 35 es 1	» 70	2 3	» 105	4 5	» 140	6 es 1	» 210	2 3	» 315	4 5	» 420	6 7	» 525	8 9	» 630	10 es 1	» 700	2 3	» 840	4 5	» 976	6 7	» 1120	8 9
El $\frac{1}{2}$ de 36 es 1	» 72	2 3	» 108	4 5	» 144	6 es 1	» 216	2 3	» 324	4 5	» 432	6 7	» 540	8 9	» 648	10 es 1	» 720	2 3	» 864	4 5	» 1008	6 7	» 1152	8 9
El $\frac{1}{2}$ de 37 es 1	» 74	2 3	» 111	4 5	» 148	6 es 1	» 222	2 3	» 333	4 5	» 444	6 7	» 555	8 9	» 666	10 es 1	» 740	2 3	» 880	4 5	» 1024	6 7	» 1184	8 9
El $\frac{1}{2}$ de 38 es 1	» 76	2 3	» 114	4 5	» 152	6 es 1	» 228	2 3	» 342	4 5	» 456	6 7	» 570	8 9	» 684	10 es 1	» 760	2 3	» 912	4 5	» 1056	6 7	» 1216	8 9
El $\frac{1}{2}$ de 39 es 1	» 78	2 3	» 117	4 5	» 156	6 es 1	» 234	2 3	» 351	4 5	» 468	6 7	» 585	8 9	» 702	10 es 1	» 780	2 3	» 936	4 5	» 1088	6 7	» 1248	8 9
El $\frac{1}{2}$ de 40 es 1	» 80	2 3	» 120	4 5	» 160	6 es 1	» 240	2 3	» 360	4 5	» 480	6 7	» 600	8 9	» 720	10 es 1	» 800	2 3	» 960	4 5	» 1120	6 7	» 1280	8 9
El $\frac{1}{2}$ de 41 es 1	» 82	2 3	» 123	4 5	» 164	6 es 1	» 246	2 3	» 369	4 5	» 492	6 7	» 615	8 9	» 738	10 es 1	» 820	2 3	» 984	4 5	» 1168	6 7	» 1312	8 9
El $\frac{1}{2}$ de 42 es 1	» 84	2 3	» 126	4 5	» 168	6 es 1	» 252	2 3	» 378	4 5	» 504	6 7	» 630	8 9	» 756	10 es 1	» 840	2 3	» 1008	4 5	» 1200	6 7	» 1344	8 9
El $\frac{1}{2}$ de 43 es 1	» 86	2 3	» 129	4 5	» 172	6 es 1	» 258	2 3	» 387	4 5	» 516	6 7	» 645	8 9	» 774	10 es 1	» 860	2 3	» 1032	4 5	» 1232	6 7	» 1376	8 9
El $\frac{1}{2}$ de 44 es 1	» 88	2 3	» 132	4 5	» 176	6 es 1	» 264	2 3	» 396	4 5	» 528	6 7	» 660	8 9	» 792	10 es 1	» 880	2 3	» 1056	4 5	» 1264	6 7	» 1408	8 9
El $\frac{1}{2}$ de 45 es 1	» 90	2 3	» 135	4 5	» 180	6 es 1	» 270	2 3	» 405	4 5	» 540	6 7	» 675	8 9	» 810	10 es 1	» 900	2 3	» 1080	4 5	» 1296	6 7	» 1440	8 9
El $\frac{1}{2}$ de 46 es 1	» 92	2 3	» 138	4 5	» 184	6 es 1	» 276	2 3	» 414	4 5	» 552	6 7	» 690	8 9	» 828	10 es 1	» 920	2 3	» 1104	4 5	» 1328	6 7	» 1472	8 9
El $\frac{1}{2}$ de 47 es 1	» 94	2 3	» 141	4 5	» 188	6 es 1	» 282	2 3	» 423	4 5	» 564	6 7	» 705	8 9	» 846	10 es 1	» 940	2 3	» 1128	4 5	» 1360	6 7	» 1504	8 9
El $\frac{1}{2}$ de 48 es 1	» 96	2 3	» 144	4 5	» 192	6 es 1	» 288	2 3	» 432	4 5	» 576	6 7	» 720	8 9	» 864	10 es 1	» 960	2 3	» 1152	4 5	» 1392	6 7	» 1536	8 9
El $\frac{1}{2}$ de 49 es 1	» 98	2 3	» 147	4 5	» 196	6 es 1	» 294	2 3	» 441	4 5	» 588	6 7	» 735	8 9	» 882	10 es 1	» 980	2 3	» 1176	4 5	» 1424	6 7	» 1568	8 9
El $\frac{1}{2}$ de 50 es 1	» 100	2 3	» 150	4 5	» 200	6 es 1	» 300	2 3	» 450	4 5	» 600	6 7	» 750	8 9	» 900	10 es 1	» 1000	2 3	» 1200	4 5	» 1456	6 7	» 1600	8 9
El $\frac{1}{2}$ de 51 es 1	» 102	2 3	» 153	4 5	» 204	6 es 1	» 306	2 3	» 459	4 5	» 612	6 7	» 765	8 9	» 918	10 es 1	» 1020	2 3	» 1224	4 5	» 1488	6 7	» 1632	8 9
El $\frac{1}{2}$ de 52 es 1	» 104	2 3	» 156	4 5	» 208	6 es 1	» 312	2 3	» 468	4 5	» 624	6 7	» 780	8 9</										

Nota. 0 dividido por cualquier número da por cociente 0



## Las Fábulas de Esopo

Serie 1.ª

N.º 5



### El Asno, su hijo, los Lobos y los Perros

Estaba el asno enfermo de cuidado, y cuando empezaba á dar alguna esperanza de curar, se había esparcido la voz entre los lobos y perros de que presto tendrían que llevarlo á enterrar; y animados de esta noticia fueron á casa del enfermo con la esperanza de aprovechar su piel. Brujuleando por las rendijas de la puerta del cuarto donde yacía el pobre asno, vieron á su hijo. — Muchacho, (le gritaron entonces estos buenos amigos) dínos cómo está tu señor padre; pues su mal nos tiene en suma inquietud. — Amigos, (respondió el borriquito) mejor de lo que quisierais vosotros. *Respuesta excelente, sin embargo de ser de una bestia. La misma se pudiera hacer á muchos que esperando algún tegado de algún pariente ó amigo, se manifiestan muy cuidadosos de su salud.*

## Las Fábulas de Esopo

Serie 1.ª

N.º 6

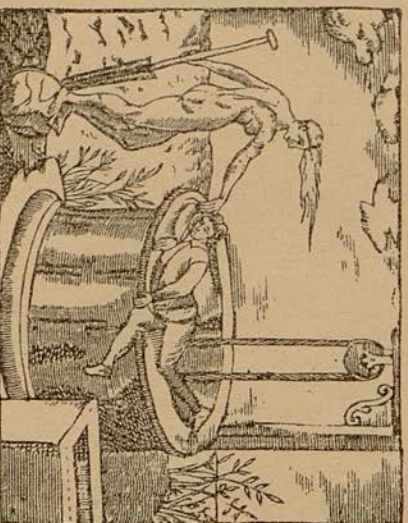

### El Hombre y la Fortuna

Un joven dormía profundamente sobre el brocal de un pozo. Vióle la Fortuna, que pasó por allí por casualidad; y en vista del peligro en que se hallaba el descuidado mozo, corrió hacia él y asién-dole del brazo, le despertó. — Amiguito, (le dijo) si hubieses caído en el pozo, nadie hubiera hecho escrupulo de echarme á mí la culpa: mira sin embargo, cual de los dos la hubiera tenido.

*Cuántas veces acusamos á la fortuna con igual sinrazon.*